

Relatório Anual de Gestão 2021

ROSIANE VERISSIMO DA SILVA
Secretário(a) de Saúde

Sumário

1. Identificação

- 1.1. Informações Territoriais
- 1.2. Secretaria de Saúde
- 1.3. Informações da Gestão
- 1.4. Fundo de Saúde
- 1.5. Plano de Saúde
- 1.6. Informações sobre Regionalização
- 1.7. Conselho de Saúde
- 1.8. Casa Legislativa

2. Introdução

3. Dados Demográficos e de Morbimortalidade

- 3.1. População estimada por sexo e faixa etária
- 3.2. Nascidos Vivos
- 3.3. Principais causas de internação
- 3.4. Mortalidade por grupos de causas

4. Dados da Produção de Serviços no SUS

- 4.1. Produção de Atenção Básica
- 4.2. Produção de Urgência e Emergência por Grupo de Procedimentos
- 4.3. Produção de Atenção Psicossocial por Forma de Organização
- 4.4. Produção de Atenção Ambulatorial Especializada e Hospitalar por Grupo de Procedimentos
- 4.5. Produção de Assistência Farmacêutica
- 4.6. Produção de Vigilância em Saúde por Grupo de Procedimentos

5. Rede Física Prestadora de Serviços ao SUS

- 5.1. Por tipo de estabelecimento e gestão
- 5.2. Por natureza jurídica
- 5.3. Consórcios em saúde

6. Profissionais de Saúde Trabalhando no SUS

7. Programação Anual de Saúde - PAS

- 7.1. Diretrizes, objetivos, metas e indicadores

8. Indicadores de Pactuação Interfederativa

9. Execução Orçamentária e Financeira

- 9.1. Execução da programação por fonte, subfunção e natureza da despesa
- 9.2. Indicadores financeiros
- 9.3. Relatório Resumido da Execução Orçamentária (RREO)
- 9.4. Execução orçamentária e financeira de recursos federais transferidos fundo a fundo, segundo bloco de financiamento e programa de trabalho
- 9.5. Covid-19 Repasse União
- 9.6. Covid-19 Recursos Próprios
- 9.7. Covid-19 Repasse Estadual

10. Auditorias

11. Análises e Considerações Gerais

12. Recomendações para o Próximo Exercício

1. Identificação

1.1. Informações Territoriais

| | |
|-------------------------------|---------------|
| UF | SE |
| Município | SÃO FRANCISCO |
| Região de Saúde | Propriá |
| Área | 82,57 Km² |
| População | 3.837 Hab |
| Densidade Populacional | 47 Hab/Km² |

Fonte: Departamento de Informática do SUS (DATASUS)

Data da consulta: 11/02/2022

1.2. Secretaria de Saúde

| | |
|----------------------------|--|
| Nome do Órgão | SECRETARIA MUN DE SAUDE DE SAO FRANCISCO |
| Número CNES | 6254616 |
| CNPJ | A informação não foi identificada na base de dados |
| CNPJ da Mantenedora | 13118435000187 |
| Endereço | RUA ERMILIO SANTANA NASCIMENTO S/N |
| Email | A informação não foi identificada na base de dados |
| Telefone | 00 00000000 |

Fonte: Cadastro Nacional de Estabelecimentos de Saúde (CNES)

Data da consulta: 11/02/2022

1.3. Informações da Gestão

| | |
|--|----------------------------|
| Prefeito(a) | ALBA DOS SANTOS NASCIMENTO |
| Secretário(a) de Saúde em Exercício | ROSIANE VERISSIMO DA SILVA |
| E-mail secretário(a) | LUANNY@ERPAC.COM.BR |
| Telefone secretário(a) | 7998197195 |

Fonte: Sistema de Informações sobre Orçamentos Públicos em Saúde (SIOPS)

Data da consulta: 11/02/2022

1.4. Fundo de Saúde

| | |
|--------------------------------|---|
| Instrumento de criação | LEI |
| Data de criação | 08/1997 |
| CNPJ | 11.446.327/0001-08 |
| Natureza Jurídica | FUNDO PUBLICO DA ADMINISTRACAO DIRETA MUNICIPAL |
| Nome do Gestor do Fundo | Erivaldo Barbosa Ramos |

Fonte: Sistema de Informações sobre Orçamentos Públicos em Saúde (SIOPS)

Data da consulta: 11/02/2022

1.5. Plano de Saúde

| | |
|----------------------------------|---------------------------------|
| Período do Plano de Saúde | 2018-2021 |
| Status do Plano | Em análise no Conselho de Saúde |

Fonte: Departamento de Informática do SUS (DATASUS)

Data da consulta: 15/07/2020

1.6. Informações sobre Regionalização

Região de Saúde: Propriá

| Município | Área (Km²) | População (Hab) | Densidade |
|--------------------------|------------|-----------------|-----------|
| AMPARO DE SÃO FRANCISCO | 35.173 | 2386 | 67,84 |
| AQUIDABÃ | 357.003 | 21796 | 61,05 |
| BREJO GRANDE | 149.952 | 8396 | 55,99 |
| CANHOBA | 170.052 | 4003 | 23,54 |
| CEDRO DE SÃO JOÃO | 79.594 | 5929 | 74,49 |
| ILHA DAS FLORES | 52.816 | 8522 | 161,35 |
| JAPOATÃ | 420.491 | 13422 | 31,92 |
| MALHADA DOS BOIS | 62.372 | 3715 | 59,56 |
| MURIBECA | 79.147 | 7653 | 96,69 |
| NEÓPOLIS | 259.334 | 18688 | 72,06 |
| NOSSA SENHORA DE LOURDES | 80.421 | 6509 | 80,94 |
| PACATUBA | 363.761 | 14650 | 40,27 |
| PROPRIÁ | 95.041 | 29756 | 313,09 |
| SANTANA DO SÃO FRANCISCO | 46.34 | 7906 | 170,61 |
| SÃO FRANCISCO | 82.565 | 3837 | 46,47 |
| TELHA | 49.452 | 3271 | 66,14 |

Fonte: Departamento de Informática do SUS (DATASUS)

Ano de referência: 2021

1.7. Conselho de Saúde

| | | |
|--|------------------------------|----|
| Instrumento Legal de Criação | LEI | |
| Endereço | CONJUNTO BELA VISTA 0 CENTRO | |
| E-mail | DRENZOMATOS@HOTMAIL.COM | |
| Telefone | 7999750660 | |
| Nome do Presidente | ENZO MATOS DOS SANTOS | |
| Número de conselheiros por segmento | Usuários | 21 |
| | Governo | 0 |
| | Trabalhadores | 0 |
| | Prestadores | 2 |

Fonte: Sistema de Informações sobre Orçamentos Públicos em Saúde (SIOPS)

Ano de referência: 202105

1.8. Casa Legislativa

1º RDQA

Data de Apresentação na Casa Legislativa

10/02/2022

2º RDQA

Data de Apresentação na Casa Legislativa

10/02/2022

3º RDQA

Data de Apresentação na Casa Legislativa

10/02/2022

• Considerações

Durante o ano não houve nenhuma alteração de dados. Assim, não há informações para serem acrescentadas. Será solicitado uma data na Câmara Legislativa para que os documentos de 2021 sejam apresentados.

2. Introdução

- Análises e Considerações sobre Introdução

O Relatório Anual de Gestão (RAG) é um instrumento de gestão utilizado para o planejamento e tem por finalidade apresentar os serviços oferecidos no âmbito da saúde durante o ano a que se refere.

As informações contidas neste documento serão utilizadas para que seja avaliado o processo de municipalização como forma de avanço nos serviços prestados à população. Visando a qualidade da assistência em Saúde Pública, como preconiza a Lei Orgânica da Saúde nº 8.080 de 19 de setembro de 1990, que regulamenta o Sistema Único de Saúde (SUS).

Durante a elaboração a Programação Anual de Saúde de São Francisco foi consultada, além do Plano Municipal de Saúde 2018-2021. E diversas bases de dados foram utilizadas (SIA, SIH, e-SUS/AB, SIOPS, IBGE, CNES) para comporem os dados expressos no documento.

Os programas prioritários na rede municipal estão organizados para atender grupos de baixo risco e áreas estabelecidas pela pactuação de indicadores de saúde conforme regulamentação por portarias do Ministério da Saúde e estão apresentados neste relatório de gestão.

As ações e programas em vigilância em saúde são apresentadas enquanto serviços realizados e através da avaliação de indicadores pactuados pelos programas ministeriais e pacto de indicadores de saúde. O perfil de morbimortalidade analisa resumidamente os principais dados epidemiológicos utilizados pelo município para demonstrar o nível de saúde da população.

A avaliação da programação anual de saúde, introduzida como integrante dos instrumentos de planejamento e controle, incluiu as ações e compromissos de gestão da saúde, os indicadores de saúde pactuados através do SISPACTO, bem como as áreas de investimentos previstos no Plano Plurianual, que foram executadas em 2021. Essa avaliação foi realizada a partir dos dados coletados pelos setores técnicos específicos e discutidos em reunião de trabalho com coordenadores, gerentes, diretores e assessores.

O relatório também apresenta informação sobre os recursos financeiros recebidos e os gastos conforme previsão orçamentária devidamente aprovado e sistematizado conforme planilhas utilizadas no Sistema de Informações sobre Orçamentos Públicos - SIOPS. São também apresentadas as ações nas áreas de apoio logístico e de infraestrutura, gestão do trabalho e de educação em saúde as quais tem como objetivo proporcionar o pleno desenvolvimento das ações de saúde para a população.

Durante a elaboração deste Relatório foram consideradas as normas técnicas e orientativas do SUS.

3. Dados Demográficos e de Morbimortalidade

3.1. População estimada por sexo e faixa etária

Período: 2020

| Faixa Etária | Masculino | Feminino | Total |
|----------------|-------------|-------------|-------------|
| 0 a 4 anos | 143 | 136 | 279 |
| 5 a 9 anos | 142 | 132 | 274 |
| 10 a 14 anos | 135 | 143 | 278 |
| 15 a 19 anos | 173 | 154 | 327 |
| 20 a 29 anos | 348 | 313 | 661 |
| 30 a 39 anos | 272 | 299 | 571 |
| 40 a 49 anos | 243 | 271 | 514 |
| 50 a 59 anos | 220 | 209 | 429 |
| 60 a 69 anos | 119 | 127 | 246 |
| 70 a 79 anos | 55 | 83 | 138 |
| 80 anos e mais | 23 | 41 | 64 |
| Total | 1873 | 1908 | 3781 |

Fonte: Estimativas preliminares elaboradas pelo Ministério da Saúde/SVS/CGIAE (DataSUS/Tabnet)

Data da consulta: 15/02/2022.

3.2. Nascidos Vivos

Número de nascidos vivos por residência da mãe.

| Unidade Federação | 2017 | 2018 | 2019 |
|-------------------|------|------|------|
| São Francisco | 56 | 31 | 45 |

Fonte: Sistema de Informações sobre Nascidos Vivos (MS/SVS/DASIS/SINASC)

Data da consulta: 15/02/2022.

3.3. Principais causas de internação

Morbidade Hospitalar de residentes, segundo capítulo da CID-10.

| Capítulo CID-10 | 2017 | 2018 | 2019 | 2020 | 2021 |
|--|------|------|------|------|------|
| I. Algumas doenças infecciosas e parasitárias | 7 | 6 | 4 | 14 | 16 |
| II. Neoplasias (tumores) | 7 | 11 | 9 | 12 | 8 |
| III. Doenças sangue órgãos hemat e transt imunitár | 2 | 4 | 3 | 5 | 5 |
| IV. Doenças endócrinas nutricionais e metabólicas | 3 | 4 | 7 | 5 | 2 |
| V. Transtornos mentais e comportamentais | 3 | - | 1 | 1 | - |
| VI. Doenças do sistema nervoso | 2 | 1 | - | - | 2 |
| VII. Doenças do olho e anexos | - | 1 | - | 1 | 3 |
| VIII. Doenças do ouvido e da apófise mastóide | - | - | - | - | - |
| IX. Doenças do aparelho circulatório | 11 | 10 | 11 | 16 | 19 |
| X. Doenças do aparelho respiratório | 5 | 7 | 5 | 6 | 11 |
| XI. Doenças do aparelho digestivo | 10 | 19 | 19 | 20 | 8 |
| XII. Doenças da pele e do tecido subcutâneo | 3 | 5 | 3 | 1 | 1 |
| XIII. Doenças sist osteomuscular e tec conjuntivo | 1 | 1 | 2 | - | - |
| XIV. Doenças do aparelho geniturinário | 8 | 24 | 12 | 9 | 5 |
| XV. Gravidez parto e puerpério | 40 | 45 | 51 | 70 | 51 |
| XVI. Algumas afec originadas no período perinatal | 3 | 6 | 6 | 3 | 8 |

| Capítulo CID-10 | 2017 | 2018 | 2019 | 2020 | 2021 |
|--|------------|------------|------------|------------|------------|
| XVII.Malf cong deformid e anomalias cromossômicas | 6 | 4 | 5 | 1 | 2 |
| XVIII.Sint sinais e achad anorm ex clín e laborat | 3 | 2 | 3 | 2 | 5 |
| XIX. Lesões enven e alg out conseq causas externas | 12 | 8 | 13 | 9 | 8 |
| XX. Causas externas de morbidade e mortalidade | - | - | - | - | - |
| XXI. Contatos com serviços de saúde | - | 4 | 1 | 1 | - |
| CID 10ª Revisão não disponível ou não preenchido | - | - | - | - | - |
| Total | 126 | 162 | 155 | 176 | 154 |

Fonte: Sistema de Informações Hospitalares do SUS (SIH/SUS)

Data da consulta: 15/02/2022.

Obs.: A atualização dos valores relativos ao último período ocorrem simultaneamente ao carregamento dos dados no Tabnet/DATASUS.

3.4. Mortalidade por grupos de causas

Mortalidade de residentes, segundo capítulo CID-10

| Capítulo CID-10 | 2017 | 2018 | 2019 |
|--|-----------|-----------|-----------|
| I. Algumas doenças infecciosas e parasitárias | 1 | 4 | 1 |
| II. Neoplasias (tumores) | 1 | - | 5 |
| III. Doenças sangue órgãos hemat e transt imunitár | - | - | - |
| IV. Doenças endócrinas nutricionais e metabólicas | - | 2 | 5 |
| V. Transtornos mentais e comportamentais | 2 | 1 | - |
| VI. Doenças do sistema nervoso | - | 1 | - |
| VII. Doenças do olho e anexos | - | - | - |
| VIII. Doenças do ouvido e da apófise mastóide | - | - | - |
| IX. Doenças do aparelho circulatório | 9 | 9 | 7 |
| X. Doenças do aparelho respiratório | 1 | 3 | 1 |
| XI. Doenças do aparelho digestivo | 1 | - | - |
| XII. Doenças da pele e do tecido subcutâneo | - | - | - |
| XIII. Doenças sist osteomuscular e tec conjuntivo | - | - | - |
| XIV. Doenças do aparelho geniturinário | - | - | - |
| XV. Gravidez parto e puerpério | - | - | - |
| XVI. Algumas afec originadas no período perinatal | - | - | - |
| XVII.Malf cong deformid e anomalias cromossômicas | - | - | - |
| XVIII.Sint sinais e achad anorm ex clín e laborat | 5 | 2 | 2 |
| XIX. Lesões enven e alg out conseq causas externas | - | - | - |
| XX. Causas externas de morbidade e mortalidade | 1 | 5 | 2 |
| XXI. Contatos com serviços de saúde | - | - | - |
| XXII.Códigos para propósitos especiais | - | - | - |
| Total | 21 | 27 | 23 |

Fonte: Sistema de Informações sobre Mortalidade (MS/SVS/CGIAE/SIM-TABNET)

Data da consulta: 15/02/2022.

• Análises e Considerações sobre Dados Demográficos e de Morbimortalidade

Segundo o IBGE, a população estimada para o ano de 2021 é de 3.781 habitantes. Em relação aos anos anteriores, vimos que a população é predominantemente jovem, devendo o município buscar ações voltadas para a essa faixa etária.

Em relação a região, São Francisco está situado no Baixo São Francisco. Faz parte da regional de Saúde de Propriá.

A atenção básica ou atenção primária em saúde é conhecida como a "porta de entrada" dos usuários nos sistemas de saúde. Ou seja, é o atendimento inicial. Seu objetivo é orientar sobre a prevenção de doenças, solucionar os possíveis casos de agravos e direcionar os mais graves para níveis de atendimento superiores em complexidade. A atenção básica funciona, portanto, como um filtro capaz de organizar o fluxo dos serviços nas redes de saúde, dos mais simples aos mais complexos.

A população tem uma maior predominância entre jovens e adultos (10 - 49 anos), no entanto observa-se nos últimos anos um crescimento da população idosa (a partir dos 60 anos),

dado que condiz com a realidade brasileira no que se refere a expectativa de vida. Em relação ao sexo, percebe-se uma prevalência do sexo feminino em relação ao masculino.

Em relação as causas de internações dos residentes de São Francisco nesse período observam-se que houve uma redução no número de internações de 2020 (total de 176) para 2021 (total de 154). E extraindo as internações por parto, os principais grupos de causas são: lesões por envenenamento, algumas afecções do período perinatal, doenças do aparelho digestivo, neoplasias, doenças do aparelho circulatório, doenças do aparelho respiratório e algumas doenças infecciosas e parasitárias.

Quanto aos dados de mortalidade não foi possível obter, pois não constam no Sistema de Mortalidade (SIM).

4. Dados da Produção de Serviços no SUS

4.1. Produção de Atenção Básica

| Tipo de Produção | Quantidade |
|--------------------------|------------|
| Visita Domiciliar | 24.624 |
| Atendimento Individual | 8.219 |
| Procedimento | 12.006 |
| Atendimento Odontológico | 1.798 |

Fonte: Sistema de informação em Saúde para a Atenção Básica – SISAB

4.2. Produção de Urgência e Emergência por Grupo de Procedimentos

Caráter de atendimento: Urgência

| Grupo procedimento | Sistema de Informações Ambulatoriais | | Sistema de Informações Hospitalares | |
|--|--------------------------------------|----------------|-------------------------------------|-------------|
| | Qtd. aprovada | Valor aprovado | AIH Pagas | Valor total |
| 01 Ações de promoção e prevenção em saúde | - | - | - | - |
| 02 Procedimentos com finalidade diagnóstica | - | - | - | - |
| 03 Procedimentos clínicos | - | - | - | - |
| 04 Procedimentos cirúrgicos | - | - | - | - |
| 05 Transplantes de órgãos, tecidos e células | - | - | - | - |
| 06 Medicamentos | - | - | - | - |
| 07 Órteses, próteses e materiais especiais | - | - | - | - |
| 08 Ações complementares da atenção à saúde | - | - | - | - |
| Total | - | - | - | - |

Fonte: Sistemas de Informações Ambulatoriais do SUS (SIA/SUS) e Sistema de Informações Hospitalares do SUS (SIH/SUS)

Data da consulta: 15/02/2022.

4.3. Produção de Atenção Psicossocial por Forma de Organização

Não há informações cadastradas para o período

4.4. Produção de Atenção Ambulatorial Especializada e Hospitalar por Grupo de Procedimentos

| Grupo procedimento | Sistema de Informações Ambulatoriais | | Sistema de Informações Hospitalares | |
|--|--------------------------------------|----------------|-------------------------------------|-------------|
| | Qtd. aprovada | Valor aprovado | AIH Pagas | Valor total |
| 01 Ações de promoção e prevenção em saúde | 466 | - | - | - |
| 02 Procedimentos com finalidade diagnóstica | 151 | 6772,50 | - | - |
| 03 Procedimentos clínicos | 16 | 74,72 | - | - |
| 04 Procedimentos cirúrgicos | - | - | - | - |
| 05 Transplantes de órgãos, tecidos e células | - | - | - | - |
| 06 Medicamentos | - | - | - | - |
| 07 Órteses, próteses e materiais especiais | - | - | - | - |
| 08 Ações complementares da atenção à saúde | - | - | - | - |
| Total | 633 | 6847,22 | - | - |

Fonte: Sistema de Informações Ambulatoriais do SUS (SIA/SUS) e Sistema de Informações Hospitalares do SUS (SIH/SUS)

Data da consulta: 15/02/2022.

4.5. Produção de Assistência Farmacêutica

Esse item refere-se ao componente especializado da assistência farmacêutica, sob gestão da esfera estadual.
Portanto, não há produção sob gestão municipal.

4.6. Produção de Vigilância em Saúde por Grupo de Procedimentos

Financiamento: Vigilância em Saúde

| Grupo procedimento | Sistema de Informações Ambulatoriais | |
|---|--------------------------------------|----------------|
| | Qtd. aprovada | Valor aprovado |
| 01 Ações de promoção e prevenção em saúde | 466 | - |
| Total | 466 | - |

Fonte: Sistemas de Informações Ambulatoriais do SUS (SIA/SUS)

Data da consulta: 15/02/2022.

- Análises e Considerações sobre Dados da Produção de Serviços no SUS

A produção dos profissionais apresentada no sistema refere-se apenas aquelas que foram migradas do Sistema de Informação Ambulatorial/SAI-SUS. Os dados demonstram que na produção da atenção básica, foram registrados 24.624 visitas domiciliares, 8.219 atendimentos individuais, 12.006 procedimentos e 1.798 atendimentos odontológicos. Quanto a produção dos atendimentos de urgência, foram registrados o total de 0. Já em relação ao Grupo de Procedimentos da Atenção Ambulatorial e Especializada há um registro de 466 nas ações de promoção e prevenção em saúde; 151 nos procedimentos com finalidade diagnóstica; 16 nos procedimentos clínicos. Já o Grupo de Procedimentos de Vigilância em Saúde um total de 466 ações.

5. Rede Física Prestadora de Serviços ao SUS

5.1. Por tipo de estabelecimento e gestão

Período 12/2021

| Rede física de estabelecimentos de saúde por tipo de estabelecimentos | | | | |
|---|----------|----------|-----------|----------|
| Tipo de Estabelecimento | Dupla | Estadual | Municipal | Total |
| CENTRO DE SAUDE/UNIDADE BASICA | 0 | 0 | 2 | 2 |
| POSTO DE SAUDE | 0 | 0 | 1 | 1 |
| CENTRAL DE GESTAO EM SAUDE | 0 | 0 | 1 | 1 |
| POLO ACADEMIA DA SAUDE | 0 | 0 | 1 | 1 |
| Total | 0 | 0 | 5 | 5 |

Observação: Os dados apresentados referem-se ao número de estabelecimentos de saúde públicos ou prestadores de serviços ao SUS

Fonte: Cadastro Nacional de Estabelecimentos de Saúde (CNES)

Data da consulta: 11/02/2022.

5.2. Por natureza jurídica

Período 12/2021

| Rede física de estabelecimentos de saúde por natureza jurídica | | | | |
|--|-----------|----------|----------|----------|
| Natureza Jurídica | Municipal | Estadual | Dupla | Total |
| ADMINISTRACAO PUBLICA | | | | |
| MUNICIPIO | 5 | 0 | 0 | 5 |
| Total | 5 | 0 | 0 | 5 |

Observação: Os dados apresentados referem-se ao número de estabelecimentos de saúde públicos ou prestadores de serviços ao SUS

Fonte: Cadastro Nacional de Estabelecimentos de Saúde (CNES)

Data da consulta: 11/02/2022.

5.3. Consórcios em saúde

O ente não está vinculado a consórcio público em saúde

- Análises e Considerações sobre Rede Física Prestadora de Serviços ao SUS

De acordo com o Sistema de Cadastro Nacional de Estabelecimentos de Saúde/SCNES, toda rede física prestadora de serviço ao SUS no município é composta por 05 estabelecimentos de saúde, sendo todos sob gestão municipal.

O município de São Francisco possui sua área adstrita, onde o mesmo assume a responsabilidade de desenvolver as ações de saúde em seu território de atuação. Para os casos de maior complexidade, seus usuários de saúde serão referenciados para o município sede da microrregião de saúde em Propriá ou então para a capital Aracaju, conforme o grau de complexidade, tendo a Central de Regulação como referência para marcação de ações de média e alta complexidade dentro do Estado, contando com a parceria da Secretaria de Estado da Saúde, o Sistema atual de Regulação em uso no estado é o ACONE/VOIP.

6. Profissionais de Saúde Trabalhando no SUS

Período 02/2021

| Postos de trabalho ocupados, por ocupação e forma de contratação | | | | | | |
|--|--|--------------|-----------------|------------------------------|---------------------------|----------|
| Adm. do Estabelecimento | Formas de contratação | CBOs médicos | CBOs enfermeiro | CBOs (outros) nível superior | CBOs (outros) nível médio | CBOs ACS |
| Pública (NJ grupo 1, ou 201-1, 203-8) | Estatutários e empregados públicos (0101, 0102) | 0 | 0 | 0 | 7 | 5 |
| | Intermediados por outra entidade (08) | 0 | 0 | 0 | 0 | 0 |
| | Autônomos (0209, 0210) | 0 | 0 | 0 | 0 | 0 |
| | Residentes e estagiários (05, 06) | 0 | 0 | 0 | 0 | 0 |
| | Bolsistas (07) | 0 | 0 | 0 | 0 | 0 |
| | Informais (09) | 0 | 0 | 0 | 0 | 0 |
| Privada (NJ grupos 2 - exceto 201-1, 203-8 -, 3, 4 e 5) | Intermediados por outra entidade (08) | 0 | 0 | 0 | 0 | 0 |
| | Celetistas (0105) | 0 | 0 | 0 | 0 | 0 |
| | Autônomos (0209, 0210) | 0 | 0 | 0 | 0 | 0 |
| | Residentes e estagiários (05, 06) | 0 | 0 | 0 | 0 | 0 |
| | Bolsistas (07) | 0 | 0 | 0 | 0 | 0 |
| | Informais (09) | 0 | 0 | 0 | 0 | 0 |
| | Servidores públicos cedidos para a iniciativa privada (10) | 0 | 0 | 0 | 0 | 0 |

| Postos de trabalho ocupados, por Contrato Temporário e Cargos em Comissão | | | | | | |
|---|---|--------------|-----------------|------------------------------|---------------------------|----------|
| Adm. do Estabelecimento | Formas de contratação | CBOs médicos | CBOs enfermeiro | CBOs (outros) nível superior | CBOs (outros) nível médio | CBOs ACS |
| Pública (NJ grupo 1, ou 201-1, 203-8) | Contratos temporários e cargos em comissão (010301, 0104) | 3 | 0 | 15 | 13 | 4 |
| Privada (NJ grupos 2 - exceto 201-1, 203-8 -, 3, 4 e 5) | Contratos temporários e cargos em comissão (010302, 0104) | 0 | 0 | 0 | 0 | 0 |

Fonte: Cadastro Nacional de Estabelecimentos de Saúde (CNES)

Data da consulta: 15/02/2022.

| Postos de trabalho ocupados, por ocupação e forma de contratação | | | | | | |
|--|---|------|------|------|------|--|
| Adm. do Estabelecimento | Formas de contratação | 2017 | 2018 | 2019 | 2020 | |
| Pública (NJ grupo 1, ou 201-1, 203-8) | Autônomos (0209, 0210) | 0 | 1 | 0 | 0 | |
| | Estatutários e empregados públicos (0101, 0102) | 14 | 12 | 12 | 12 | |
| | Intermediados por outra entidade (08) | 0 | 0 | 1 | 0 | |

| Postos de trabalho ocupados, por Contrato Temporário e Cargos em Comissão | | | | | | |
|---|---|------|------|------|------|--|
| Adm. do Estabelecimento | Formas de contratação | 2017 | 2018 | 2019 | 2020 | |
| Pública (NJ grupo 1, ou 201-1, 203-8) | Contratos temporários e cargos em comissão (010301, 0104) | 26 | 32 | 37 | 46 | |

Fonte: Cadastro Nacional de Estabelecimentos de Saúde (CNES)

Data da consulta: 15/02/2022.

• Análises e Considerações sobre Profissionais de Saúde Trabalhando no SUS

O município não possui Plano de Cargos e Vencimentos implantado. Dos profissionais que prestam serviço ao SUS: 49,4% possuem vínculo empregatício sob o regime celetista ou contrato, 45% possuem vínculo estatutário e apenas 3,8% em cargo de comissão.

7. Programação Anual de Saúde - PAS

7.1. Diretrizes, objetivos, metas e indicadores

DIRETRIZ Nº 1 - Fortalecimento das ações da vigilância em saúde e promoção a saúde.

OBJETIVO Nº 1.1 - Reduzir e prevenir riscos e agravos a saúde da população por meio da qualificação das ações de vigilância, promoção e proteção, com foco na prevenção e controle das Doenças Transmissíveis (DT) e seus determinantes e condicionantes.

| Descrição da Meta | Indicador para monitoramento e avaliação da meta | Linha-Base | Meta 2021 | Unidade de medida - Linha-Base | Resultado Anual | Meta Plano(2018-2021) | Unidade de medida - Meta | % meta alcançada |
|---|--|------------|-----------|--------------------------------|-----------------|-----------------------|--------------------------|------------------|
| 1. Elaborar em conjunto com a Atenção Básica a Análise de Situação de Saúde. | Conjunto com a Atenção Básica a Análise de Situação de Saúde. | Número | 1 | Número | 0 | 1 | Número | 0 |
| 2. Promover ações de educação para a saúde e meio ambiente. | Ações de educação para a saúde e meio ambiente | Número | 6 | Número | 0 | 6 | Número | 0 |
| 3. Ampliar a equipe de Combate as Endemias de 5 para 8. | Equipe de Combate as Endemias de 5 para 8. | Número | 0 | Número | 0 | 6 | Número | 0 |
| 4. Adquirir fardamento, bolsa e EPI para os Agentes de Endemias. | Fardamento, bolsa e EPI para os Agentes de Endemias. | Percentual | 100 | Percentual | 0 | 100,00 | Percentual | 100,00 |
| 5. Intensificar campanha de prevenção para combate à drogas. | Campanha de prevenção para combate à drogas. | Número | 1 | Número | 0 | 1 | Número | 0 |
| 6. Apoiar e realizar as campanhas de Vigilância (Dengue, Tuberculose, Hanseníase, DST'S) | Realizar as campanhas de Vigilância (Dengue, Tuberculose, Hanseníase, DST'S) | Número | 4 | Número | 0 | 4 | Número | 0 |
| 7. Apoiar e realizar as campanhas de Vacinação Complementar com pagamento de diárias, alimentação, todo material de divulgação e ornamentação das unidades. | Realizar as campanhas de Vacinação Complementar com pagamento de diárias, alimentação, todo material de divulgação e ornamentação das unidades. | Número | 6 | Número | 2 | 6 | Número | 33,33 |
| 8. Manter a taxa de prevalência anual de hanseníase. | Taxa de prevalência anual de hanseníase. | Taxa | 0 | Taxa | 0 | 1,00 | Taxa | 0 |
| 9. Alcançar a cobertura vacinal contra gripe em idosos | Cobertura vacinal contra gripe em idosos | Percentual | 0 | Percentual | 0 | 80,00 | Percentual | 90,41 |
| 10. Alcançar o percentual de municípios com cobertura vacinal adequada (95) da vacina pentavalente (DTP+HB+Hib) em menores de 1 ano. | Percentual de municípios com cobertura vacinal adequada (95) da vacina pentavalente (DTP+HB+Hib) em menores de 1 ano. | Percentual | 0 | Percentual | 0 | 100,00 | Percentual | 100,00 |
| 11. Aumentar de 80% para 95% a proporção de examinados entre os contatos intradomiciliares registrados dos casos novos de hanseníase diagnosticados nos anos das coortes. | Proporção de examinados entre os contatos intradomiciliares registrados dos casos novos de hanseníase diagnosticados nos anos das coortes. | Proporção | 95 | Proporção | 0 | 95,00 | Proporção | 0 |
| 12. Aumentar de 90% para 100% a proporção de cura dos casos novos de hanseníase diagnosticados nos anos das coortes | Proporção a proporção de cura dos casos novos de hanseníase diagnosticados nos anos das coortes | Proporção | 100 | Proporção | 0 | 90,00 | Proporção | 0 |
| 13. Alcançar a cura dos casos novos de TB pulmonar diagnosticados. | Cura dos casos novos de TB pulmonar diagnosticados. | Proporção | 0 | Proporção | 0 | 85,00 | Proporção | 0 |
| 14. Realizar testagem para HIV entre casos novos de TB | Testagem para HIV entre casos novos de TB | Percentual | 0 | Percentual | 0 | 90,00 | Percentual | 0 |
| 15. Realizar 6 visitas domiciliares para controle do vetor | 6 visitas domiciliares para controle do vetor | Número | 6 | Número | 3 | 6 | Número | 50,00 |
| 16. Investigar os óbitos em mulheres em idade fértil | Óbitos em mulheres em idade fértil | Percentual | 90 | Percentual | 0 | 90,00 | Percentual | 0 |
| 17. Investigar os óbitos maternos | Óbitos maternos | Percentual | 0 | Percentual | 0 | 100,00 | Percentual | 0 |
| 18. Investigar os óbitos infantil e fetal | Óbitos infantil e fetal | Percentual | 0 | Percentual | 0 | 100,00 | Percentual | 0 |
| 19. Realizar inspeções sanitárias nos estabelecimentos municipais de produção, comercialização e consumo de alimentos para evitar exposição de saúde a riscos. | Inspeções sanitárias nos estabelecimentos municipais de produção, comercialização e consumo de alimentos para evitar exposição de saúde a riscos. | Percentual | 100 | Percentual | 0 | 100,00 | Percentual | 0 |
| 20. Viabilizar análise em amostra de água para consumo humano quanto ao parâmetro coliformes totais, cloro residual e turbidez, garantindo transporte para coleta | Análise em amostra de água para consumo humano quanto ao parâmetro coliformes totais, cloro residual e turbidez, garantindo transporte para coleta | Percentual | 100 | Percentual | 0 | 100,00 | Percentual | 91,23 |

| | | | | | | | | |
|---|---|------------|-----|------------|----|--------|------------|--------|
| 21. Alcançar o número de ciclos que atingiram mínimo de 80% de cobertura de imóveis visitados para controle vetorial de dengue | Número de ciclos que atingiram mínimo de 80% de cobertura de imóveis visitados para controle vetorial de dengue | Número | 4 | Número | 3 | 4 | Número | 75,00 |
| 22. Realizar o preenchimento do campo "ocupação" nas notificações de agravos relacionados ao trabalho | Preenchimento do campo "ocupação" nas notificações de agravos relacionados ao trabalho | Percentual | 100 | Percentual | 0 | 100,00 | Percentual | 0 |
| 23. Registrar os óbitos com causa básica definida | Óbitos com causa básica definida | Percentual | 95 | Percentual | 26 | 95,00 | Percentual | 89,66 |
| 24. Encerrar em até 60 dias, após notificação, os casos de doenças de notificação compulsória imediata (DNCI) | Casos de doenças de notificação compulsória imediata (DNCI) | Percentual | 100 | Percentual | 0 | 100,00 | Percentual | 0 |
| 25. Retomar as ações do programa de combate a esquistossomose, cumprindo os ciclos exigidos pelo MS | Programa de combate a esquistossomose, cumprindo os ciclos exigidos pelo MS | Número | 4 | Número | 1 | 4 | Número | 25,00 |
| 26. Acompanhar as ações de regulamentação da Lei que institui multas e advertências aos donos de estabelecimentos de venda e comercialização de bens de consumo e propriedades privadas que estejam desobedecendo as normas de saúde pública. | Ações de regulamentação da Lei que institui multas e advertências aos donos de estabelecimentos de venda e comercialização de bens de consumo e propriedades privadas que estejam desobedecendo as normas de saúde pública. | Percentual | 0 | Percentual | 0 | 100,00 | Percentual | 0 |
| 27. Adquirir/Local veículos para os trabalhos da vigilância, garantindo o custeio para a realização dos trabalhos. | Veículos para os trabalhos da vigilância, garantindo o custeio para a realização dos trabalhos. | Número | 1 | Número | 0 | 1 | Número | 0 |
| 28. Compensar os servidores envolvidos nas campanhas de vigilância através de diária ou folga remunerada. | Servidores envolvidos nas campanhas de vigilância através de diária ou folga remunerada. | Percentual | 100 | Percentual | 0 | 100,00 | Percentual | 100,00 |
| 29. Comprar e Manutenção dos equipamentos | Manutenção dos equipamentos | Número | 1 | Número | 1 | 1 | Número | 100,00 |
| 30. Realizar ações de saúde para o enfrentamento do Coronavírus-COVID 19 | Total de Ações Realizadas | Número | 30 | Número | 18 | 60 | Número | 60,00 |

DIRETRIZ Nº 2 - Integração das ações das redes de Atenção a Saúde.

OBJETIVO Nº 2.1 - Ampliar e qualificar o acesso aos serviços de saúde de qualidade, em tempo adequado, com ênfase na humanização, equidade e no atendimento das necessidades de saúde, aprimorando a política de atenção básica, especializada e ambulatorial e garantindo o acesso a medicamentos no âmbito do SUS.

| Descrição da Meta | Indicador para monitoramento e avaliação da meta | Linha-Base | Meta 2021 | Unidade de medida - Linha-Base | Resultado Anual | Meta Plano(2018-2021) | Unidade de medida - Meta | % meta alcançada |
|--|---|------------|-----------|--------------------------------|-----------------|-----------------------|--------------------------|------------------|
| 1. Adquirir um compressor odontológico para o Posto de Piçarreira | Compressor odontológico para o Posto de Piçarreira | Número | 0 | Número | 0 | 1 | Número | 0 |
| 2. Implantar Núcleo de Apoio a Saúde da Família-NASF | Núcleo de Apoio a Saúde da Família-NASF | Número | 0 | Número | 0 | 1 | Número | 0 |
| 3. Desenvolver ações estratégicas em conjunto NASF e ESF para sensibilização coletiva dos usuários para prevenção de doenças | Ações estratégicas em conjunto NASF e ESF para sensibilização coletiva dos usuários para prevenção de doenças | Número | 12 | Número | 2 | 12 | Número | 16,67 |
| 4. Reduzir ao ano a proporção de internações por condições sensíveis a atenção básica (ICSAB) | Proporção de internações por condições sensíveis a atenção básica (ICSAB) | Proporção | 0 | Proporção | 0 | 0,50 | Proporção | 14,90 |
| 5. Alcançar a cobertura do nº de Famílias acompanhadas nas condicionalidades de saúde do Programa Bolsa Família (PBF) | Número de Famílias acompanhadas nas condicionalidades de saúde do Programa Bolsa Família (PBF) | Percentual | 0 | Percentual | 0 | 88,00 | Percentual | 84,72 |
| 6. Aumentar o percentual de nascidos vivos de mães que realizaram 7 ou mais consultas de pré-natal | Percentual de nascidos vivos de mães que realizaram 7 ou mais consultas de pré-natal | Percentual | 0 | Percentual | 0 | 60,00 | Percentual | 100,00 |
| 7. Aumentar taxa de primeira consulta de acompanhamento de recém-nascido em até sete dias de vida | Taxa de primeira consulta de acompanhamento de recém-nascido em até sete dias de vida | Taxa | 0 | Taxa | 0 | 88,00 | Taxa | 100,00 |
| 8. Ampliar o acesso ao diagnóstico de hepatites B e C e a oferta de testes rápidos de sífilis e HIV nas Unidades de Saúde | Diagnóstico de hepatites B e C e a oferta de testes rápidos de sífilis e HIV nas Unidades de Saúde | Percentual | 0 | Percentual | 0 | 100,00 | Percentual | 0 |
| 9. Reformar/Ampliar Unidade de Saúde | Reformar/Ampliar Unidade de Saúde | Número | 3 | Número | 0 | 3 | Número | 0 |
| 10. Equipar as Unidades de Saúde | Equipar as Unidades de Saúde | Número | 1 | Número | 0 | 1 | Número | 0 |
| 11. Realizar reparo e manutenção nos equipamentos das unidades de saúde | Manutenção nos equipamentos das unidades de saúde | Número | 3 | Número | 3 | 3 | Número | 100,00 |
| 12. Estruturar rede de esterilização para atendimento de 100% da demanda das Unidades municipais de saúde | Esterilização para atendimento de 100% da demanda das Unidades municipais de saúde | Número | 0 | Número | 0 | 1 | Número | 0 |

| | | | | | | | | |
|---|---|------------|-----|------------|---|--------|------------|--------|
| 13. Implantação das ações do programa Academia da Saúde no Pólo construído | Programa Academia da Saúde no Pólo construído | Número | 0 | Número | 0 | 1 | Número | 0 |
| 14. Realizar nos meses de Setembro, Outubro, Novembro e Dezembro, campanhas de conscientização prevenção e do diagnóstico precoce de doenças com alta incidência de mortalidade entre homens e mulheres | Campanhas de conscientização prevenção e do diagnóstico precoce de doenças com alta incidência de mortalidade entre homens e mulheres | Número | 4 | Número | 4 | 4 | Número | 100,00 |
| 15. Garantir através do Convivales a 1º dose do antibiótico para crianças com problemas respiratórios | 1º dose do antibiótico para crianças com problemas respiratórios | Percentual | 0 | Percentual | 0 | 100,00 | Percentual | 0 |
| 16. Ampliar a razão de mulheres na faixa etária de 25 a 64 anos com 01 exame cito patológico a cada 3 anos de 0,70% para 0,78% | Razão de mulheres na faixa etária de 25 a 64 anos com 01 exame cito patológico a cada 3 anos de 0,70% para 0,78% | Proporção | .78 | Proporção | 0 | 0,70 | Proporção | 0,48 |
| 17. Assegurar realização da puericultura das crianças em até 24 meses | Realização da puericultura das crianças em até 24 meses | Percentual | 85 | Percentual | 0 | 85,00 | Percentual | 100,00 |
| 18. Realizar captação precoce de gestantes nas UBS | Captação precoce de gestantes nas UBS | Percentual | 85 | Percentual | 0 | 85,00 | Percentual | 0 |
| 19. Contratar profissionais de Nutrição, Psicologia, e Educação Física para as ações Programa Academia da Saúde e NASF, visando à mudança de hábitos e promoção a saúde da população | Profissionais de Nutrição, Psicologia, e Educação Física para as ações Programa Academia da Saúde e NASF, visando à mudança de hábitos e promoção a saúde da população | Número | 0 | Número | 2 | 3 | Número | 0 |
| 20. Promover ações estratégicas para acolhimento da população LGBT nos serviços de Saúde | Ações estratégicas para acolhimento da população LGBT nos serviços de Saúde | Número | 2 | Número | 0 | 2 | Número | 0 |
| 21. Locação de veículo de médio porte para transporte de usuários dos SUS dos povoados para atendimento nas unidades de saúde | Veículo de médio porte para transporte de usuários dos SUS dos povoados para atendimento nas unidades de saúde | Número | 2 | Número | 0 | 2 | Número | 0 |
| 22. Contratação de empresa para manutenção nos equipamentos odontológicos das unidades de saúde | Empresa para manutenção nos equipamentos odontológicos das unidades de saúde | Número | 1 | Número | 1 | 1 | Número | 100,00 |
| 23. Contratação de empresa que forneça equipamentos de impressão e recarga para unidades de saúde | Empresa que forneça equipamentos de impressão e recarga para unidades de saúde | Número | 1 | Número | 1 | 1 | Número | 100,00 |
| 24. Contratação de empresa ou prestador de serviço para manutenção dos ar condicionado, nas unidades de saúde da secretaria | Empresa ou prestador de serviço para manutenção dos ar condicionado, nas unidades de saúde da secretaria | Número | 1 | Número | 1 | 1 | Número | 100,00 |
| 25. Realização de reparos e manutenção nos equipamentos elétricos como computadores, nobreaks, televisores, eletrodomésticos que utilizam nas unidades de saúde | Manutenção nos equipamentos elétricos como computadores, nobreaks, televisores, eletrodomésticos que utilizam nas unidades de saúde | Número | 1 | Número | 1 | 1 | Número | 100,00 |
| 26. Compra de equipamentos permanentes para unidade de saúde e secretaria | Equipamentos permanentes para unidade de saúde e secretaria | Número | 4 | Número | 0 | 4 | Número | 0 |
| 27. Realizar trabalhos de jardinagem nas unidades de saúde e secretaria | Trabalhos de jardinagem nas unidades de saúde e secretaria | Número | 4 | Número | 0 | 4 | Número | 0 |
| 28. Manutenção dos veículos próprios para o transporte dos paciente e profissionais de saúde, incluindo lavagem | Veículos próprios para o transporte dos paciente e profissionais de saúde, incluindo lavagem | Número | 4 | Número | 0 | 4 | Número | 0 |
| 29. Locação e custeio de veículos para complementação de frota, para transporte de pacientes e profissionais | Veículos para complementação de frota, para transporte de pacientes e profissionais | Número | 1 | Número | 0 | 1 | Número | 0 |
| 30. Contratação de serviço para organização do acesso dos usuários aos serviços de saúde, registro dos atendimentos realizados pelos profissionais pertencentes | serviço para organização do acesso dos usuários aos serviços de saúde, registro dos atendimentos realizados pelos profissionais pertencentes | Número | 1 | Número | 0 | 1 | Número | 0 |
| 31. Contratação de serviço para registro dos serviços junto ao departamento de atenção básica e Ministério da Saúde, efetuando e acompanhando o cadastro dos profissionais de saúde, envio e acompanhamento da produção das unidades básicas de saúde | Serviço para registro dos serviços junto ao departamento de atenção básica e Ministério da Saúde, efetuando e acompanhando o cadastro dos profissionais de saúde, envio e acompanhamento da produção das unidades básicas de saúde | Número | 1 | Número | 0 | 1 | Número | 0 |
| 32. Contratação de empresa para recolhimento do lixo biológico produzidos nas UBS | Empresa para recolhimento do lixo biológico produzidos nas UBS | Número | 1 | Número | 1 | 1 | Número | 100,00 |
| 33. Profissionais médicos contratados para qualificar os serviços da atenção primária | Médicos contratados para qualificar os serviços da atenção primária | Número | 3 | Número | 4 | 3 | Número | 133,33 |
| 34. Agentes comunitários de saúde agindo como principais direcionadores de demandas para a Equipe de Saúde da Família, recebendo seus vencimentos conforme portaria ministerial e tendo os seus instrumentos de trabalho garantidos pela gestão municipal | Agentes comunitários de saúde agindo como principais direcionadores de demandas para a Equipe de Saúde da Família, recebendo seus vencimentos conforme portaria ministerial e tendo os seus instrumentos de trabalho garantidos pela gestão municipal | Número | 8 | Número | 3 | 8 | Número | 37,50 |
| 35. Licitar serviço de buffet e frutas para auxílio nos eventos de atenção básica | Serviço de buffet e frutas para auxílio nos eventos de atenção básica | Número | 1 | Número | 0 | 1 | Número | 0 |
| 36. Manutenção das unidades básicas de saúde, com a aquisição de insumos e prestadores de serviços (energia, água, internet, etc.) | Manutenção das unidades básicas de saúde, com a aquisição de insumos e prestadores de serviços (energia, água, internet, etc.) | Número | 3 | Número | 3 | 3 | Número | 100,00 |

| | | | | | | | | |
|---|--|------------|-----|------------|--------------------------------|--------|------------|-------------------------------------|
| 37. Garantir aos usuários do SUS com indicação médica e limitando aos recursos financeiros: fraldas, suplementos alimentares, protetores solares, seringas para diabéticos, fitas e lancetas para verificação de glicemia, óculos, próteses, meias elásticas e material para curativo | Usuários do SUS com indicação médica e limitando aos recursos financeiros: fraldas, suplementos alimentares, protetores solares, seringas para diabéticos, fitas e lancetas para verificação de glicemia, óculos, próteses, meias elásticas e material para curativo | Número | 2 | Número | <input type="text" value="2"/> | 2 | Número | <input type="text" value="100,00"/> |
| 38. Doação de exames e medicamentos de média complexidade | Exames e medicamentos de média complexidade | Número | 2 | Número | <input type="text" value="2"/> | 2 | Número | <input type="text" value="100,00"/> |
| 39. Fornecer fardamento e protetores solares aos Agentes de saúde | Fardamento e protetores solares aos Agentes de saúde | Percentual | 100 | Percentual | <input type="text" value="0"/> | 100,00 | Percentual | <input type="text" value="100,00"/> |
| 40. Fornecer camisas para campanhas de vacinas e eventos da atenção básica | Camisas para campanhas de vacinas e eventos da atenção básica | Percentual | 100 | Percentual | <input type="text" value="0"/> | 100,00 | Percentual | <input type="text" value="100,00"/> |
| 41. Realizar ações/campanhas de saúde, garantindo a divulgação dos serviços ofertados, através da contratação de serviço áudio visual como locação de carro de som, banner, faixas etc..., bem como aquisição de material de consumo e contratação de serviço de alimentação | Campanhas de saúde, garantindo a divulgação dos serviços ofertados, através da contratação de serviço áudio visual como locação de carro de som, banner, faixas etc..., bem como aquisição de material de consumo e contratação de serviço de alimentação | Número | 24 | Número | <input type="text" value="6"/> | 24 | Número | <input type="text" value="25,00"/> |
| 42. Assegurar pagamento de diárias e passagens aéreas para eventos da saúde | Pagamento de diárias e passagens aéreas para eventos da saúde | Número | 5 | Número | <input type="text" value="5"/> | 5 | Número | <input type="text" value="100,00"/> |
| 43. Aumentar em o número de procedimentos de média complexidade ofertado em Saúde Mental | Número de procedimentos de média complexidade ofertado em Saúde Mental | Proporção | 0 | Proporção | <input type="text" value="0"/> | 0,60 | Proporção | <input type="text" value="0"/> |
| 44. Ampliar a razão de exames de mamografia em mulheres de 50 a 69 anos de idade de 0,24 para 0,28 | Exames de mamografia em mulheres de 50 a 69 anos de idade de 0,24 para 0,28 | Razão | .3 | Razão | <input type="text" value="0"/> | 0,28 | Razão | <input type="text" value="0,72"/> |
| 45. Aplanar oferta de exames laboratoriais simples | Exames laboratoriais simples | Proporção | 10 | Proporção | <input type="text" value="0"/> | 20,00 | Proporção | <input type="text" value="0"/> |
| 46. Ampliar oferta de consultas e exames especializados, através de recursos próprios- CONIVALES | Oferta de consultas e exames especializados, através de recursos próprios- CONIVALES | Proporção | 10 | Proporção | <input type="text" value="0"/> | 20,00 | Proporção | <input type="text" value="0"/> |
| 47. Reduzir os óbitos nas internações por infarto agudo | Óbitos nas internações por infarto agudo | Percentual | 0 | Percentual | <input type="text" value="0"/> | 15,00 | Percentual | <input type="text" value="0"/> |
| 48. Aumentar os exames de rastreamento do colo uterino na faixa etária de 25 a 64 anos em relação a população alvo | Exames de rastreamento do colo uterino na faixa etária de 25 a 64 anos em relação a população alvo | Razão | .4 | Razão | <input type="text" value="0"/> | 0,15 | Razão | <input type="text" value="0,48"/> |
| 49. Ampliar o percentual da população coberta por procedimentos periodontais para com equidade segundo sexo/raça/etnia. | Percentual da população coberta por procedimentos periodontais para com equidade segundo sexo/raça/etnia. | Percentual | 0 | Percentual | <input type="text" value="0"/> | 8,29 | Percentual | <input type="text" value="0"/> |
| 50. Ofertar consultas especializadas em ginecologia no município, através da contratação de um profissional, para mulheres encaminhadas pela atenção básica | Consultas especializadas em ginecologia no município, através da contratação de um profissional, para mulheres encaminhadas pela atenção básica | Número | 80 | Número | <input type="text" value="0"/> | 80 | Número | <input type="text" value="80,00"/> |
| 51. Contratação de serviços eventuais de oftalmologista, cardiologista e urologista para atendimento nas unidades de saúde | Serviços eventuais de oftalmologista, cardiologista e urologista para atendimento nas unidades de saúde | Número | 3 | Número | <input type="text" value="1"/> | 3 | Número | <input type="text" value="33,33"/> |
| 52. Contratação de profissional ultrassonografista para realização de exames | Profissional ultrassonografista para realização de exames | Número | 1 | Número | <input type="text" value="0"/> | 1 | Número | <input type="text" value="0"/> |
| 53. Garantir ajuda financeira para paciente que fazem tratamento fora do domicílio (TFD) | Ajuda financeira para paciente que fazem tratamento fora do domicílio (TFD) | Percentual | 100 | Percentual | <input type="text" value="0"/> | 100,00 | Proporção | <input type="text" value="100,00"/> |
| 54. Locar Ambulância para simples remoção, com custeio de serviço | Ambulância para simples remoção, com custeio de serviço | Número | 1 | Número | <input type="text" value="0"/> | 1 | Número | <input type="text" value="0"/> |
| 55. Implementar o sistema Hórus na Unidade de Saúde com ESF | Sistema Hórus na Unidade de Saúde com ESF | Número | 1 | Número | <input type="text" value="1"/> | 1 | Número | <input type="text" value="100,00"/> |
| 56. Abastecer as Unidades de Saúde, trimestralmente, com insumos, correlatores, medicamentos controlados e de urgência | Abastecer as Unidades de Saúde, trimestralmente, com insumos, correlatores, medicamentos controlados e de urgência | Percentual | 100 | Percentual | <input type="text" value="0"/> | 100,00 | Percentual | <input type="text" value="100,00"/> |
| 57. Realizar ações de promoção do uso racional de medicamentos | Ações de promoção do uso racional de medicamentos | Número | 12 | Número | <input type="text" value="0"/> | 12 | Número | <input type="text" value="0"/> |
| 58. Estruturar as Farmácias Básicas das Unidades | Farmácias Básicas das Unidades | Percentual | 100 | Percentual | <input type="text" value="0"/> | 100,00 | Percentual | <input type="text" value="100,00"/> |

DIRETRIZ Nº 3 - Implementação da Política de Gestão do Trabalho e da Educação em Saúde.

OBJETIVO Nº 3.1 - Fortalecer a Gestão do Trabalho e a Educação em Saúde para qualificação dos profissionais com visitas a prestação de serviços de saúde em qualidade.

| Descrição da Meta | Indicador para monitoramento e avaliação da meta | Linha-Base | Meta 2021 | Unidade de medida - Linha-Base | Resultado Anual | Meta Plano(2018-2021) | Unidade de medida - Meta | % meta alcançada |
|---|---|------------|-----------|--------------------------------|-----------------|-----------------------|--------------------------|------------------|
| 1. Ampliar o número de trabalhadores que atendem ao SUS com vínculo protegido | Número de trabalhadores que atendem ao SUS com vínculo protegido | Percentual | 90 | Percentual | 0 | 90,00 | Percentual | 0 |
| 2. Implantar a Política Municipal de Promoção a saúde do Trabalhador do SUS | Política Municipal de Promoção a saúde do Trabalhador do SUS | Número | 0 | Número | 0 | 1 | Número | 0 |
| 3. Capacitar continuamente os profissionais de Saúde dos níveis superior, médio e elementar, em assuntos específicos de suas áreas de atuação | profissionais de Saúde dos níveis superior, médio e elementar, em assuntos específicos de suas áreas de atuação | Índice | 2 | Índice | 0 | 2,00 | Índice | 0 |
| 4. Sensibilizar os servidores em humanização da assistência a saúde | Servidores em humanização da assistência a saúde | Índice | 2 | Índice | 0 | 2,00 | Índice | 2,00 |
| 5. Implementação de Ponto eletrônico em todas as Unidades de Saúde para os servidores municipais | Ponto eletrônico em todas as Unidades de Saúde para os servidores municipais | Percentual | 0 | Percentual | 0 | 100,00 | Percentual | 0 |

DIRETRIZ Nº 4 - Aprimorar a Assessoria da Gestão da Secretaria de Saúde.

OBJETIVO Nº 4.1 - Aprimorar a Assessoria da Gestão de Informação da Secretaria de Saúde nos processos de planejamento, programação, regulação, controle e avaliação.

| Descrição da Meta | Indicador para monitoramento e avaliação da meta | Linha-Base | Meta 2021 | Unidade de medida - Linha-Base | Resultado Anual | Meta Plano(2018-2021) | Unidade de medida - Meta | % meta alcançada |
|--|---|------------|-----------|--------------------------------|-----------------|-----------------------|--------------------------|------------------|
| 1. Implantar e implementar a utilização de fluxo e protocolo para melhor integração entre a atenção básica (UBS) e a média em alta complexidade (Unidades de Referência) | Implantar e implementar a utilização de fluxo e protocolo para melhor integração entre a atenção básica (UBS) e a média em alta complexidade (Unidades de Referência) | Número | 0 | Número | 0 | 1 | Número | 0 |
| 2. Elaborar e divulgar dados e análises quadrimestral, para subsidiar a tomada de decisão a nível municipal | Dados e análises quadrimestral, para subsidiar a tomada de decisão a nível municipal | Número | 3 | Número | 3 | 3 | Número | 100,00 |
| 3. Promover a produção e divulgação da análise de situação de saúde e da inovação em saúde em conjunto com atenção básica e vigilância, contribuindo para a sustentabilidade do SUS | Análise de situação de saúde e da inovação em saúde em conjunto com atenção básica e vigilância, contribuindo para a sustentabilidade do SUS | Número | 1 | Número | 0 | 1 | Número | 0 |
| 4. Manter atualizada a PPI para facilitar a prestação dos serviços de saúde por parte dos prestadores do SUS | PPI para facilitar a prestação dos serviços de saúde por parte dos prestadores do SUS | Número | 1 | Número | 0 | 1 | Número | 0 |
| 5. Elaborar de forma integrada os instrumentos de gestão e planejamento do SUS, a partir do desenvolvimento de um processo de monitoramento e avaliação positiva | Forma integrada os instrumentos de gestão e planejamento do SUS, a partir do desenvolvimento de um processo de monitoramento e avaliação positiva | Número | 4 | Número | 0 | 4 | Número | 0 |
| 6. Implementar a dinâmica de planejamento local com as equipes de saúde, baseada nos princípios da gestão democrática e participativa, estabelecendo-se a diretiva das programações locais de saúde, com avaliação sistemática e incremento do controle social | Dinâmica de planejamento local com as equipes de saúde, baseada nos princípios da gestão democrática e participativa, estabelecendo-se a diretiva das programações locais de saúde, com avaliação sistemática e incremento do controle social | Percentual | 100 | Percentual | 0 | 100,00 | Percentual | 0 |

DIRETRIZ Nº 5 - Fortalecimento da Participação e Controle Social no SUS.

OBJETIVO Nº 5.1 - Fortalecer as instâncias do controle social e os canais de interação com o usuário, com garantia de transparência e participação social.

| Descrição da Meta | Indicador para monitoramento e avaliação da meta | Linha-Base | Meta 2021 | Unidade de medida - Linha-Base | Resultado Anual | Meta Plano(2018-2021) | Unidade de medida - Meta | % meta alcançada |
|--|--|------------|-----------|--------------------------------|-----------------|-----------------------|--------------------------|------------------|
| 1. Capacitar os conselheiros municipais sobre a Política de Saúde e Controle Social no SUS | Capacitar os conselheiros municipais sobre a Política de Saúde e Controle Social no SUS | Número | 1 | Número | 0 | 1 | Número | 0 |
| 2. Adquirir equipamentos e/ou mobiliário para a sala do conselho | Equipamentos e/ou mobiliário para a sala do conselho | Número | 2 | Número | 0 | 2 | Número | 0 |
| 3. Realizar Conferencia Municipal de Saúde em conjunto com o Conselho Municipal de Saúde | Conferencia Municipal de Saúde em conjunto com o Conselho Municipal de Saúde | Número | 1 | Número | 0 | 1 | Número | 0 |
| 4. Promover intercâmbio de experiências dos conselhos municipais em eventos nacionais | Intercâmbio de experiências dos conselhos municipais em eventos nacionais | Número | 1 | Número | 0 | 1 | Número | 0 |
| 5. Realizar ações que estimule o interesse e a participação social da comunidade das questões de saúde em conjunto com os profissionais de saúde | Ações que estimule o interesse e a participação social da comunidade das questões de saúde em conjunto com os profissionais de saúde | Número | 2 | Número | 0 | 2 | Número | 0 |
| 6. Garantir as condições necessárias para a realização das reuniões Ordinárias, Extraordinárias e Itinerantes | Condições necessárias para a realização das reuniões Ordinárias, Extraordinárias e Itinerantes | Percentual | 100 | Percentual | 0 | 100,00 | Percentual | 100,00 |
| 7. Convocar o Conselho de saúde para as reuniões de avaliação de Indicadores de Saúde e Audiências Públicas | Conselho de saúde para as reuniões de avaliação de Indicadores de Saúde e Audiências Públicas | Número | 1 | Número | 1 | 1 | Número | 100,00 |
| 8. Criar representação LGBT no conselho, no segmento usuário | Representação LGBT no conselho, no segmento usuário | Número | 0 | Número | 0 | 1 | Número | 0 |
| 9. Garantir a estrutura e manutenção das ações do Conselho Municipal de Saúde | Estrutura e manutenção das ações do Conselho Municipal de Saúde | Percentual | 100 | Percentual | 0 | 100,00 | Percentual | 100,00 |

Demonstrativo da vinculação das metas anualizadas com a Subfunção

| Subfunções da Saúde | Descrição das Metas por Subfunção | Meta programada para o exercício |
|--|---|----------------------------------|
| 122 - Administração Geral | Implantar e implementar a utilização de fluxo e protocolo para melhor integração entre a atenção básica (UBS) e a média em alta complexidade (Unidades de Referência) | 0 |
| | Capacitar os conselheiros municipais sobre a Política de Saúde e Controle Social no SUS | 0 |
| | Implantar a Política Municipal de Promoção a saúde do Trabalhador do SUS | 0 |
| | Adquirir equipamentos e/ou mobiliário para a sala do conselho | 0 |
| | Elaborar e divulgar dados e análises quadrimestral, para subsidiar a tomada de decisão a nível municipal | 3 |
| | Ampliar a equipe de Combate as Endemias de 5 para 8. | 0 |
| | Realizar Conferencia Municipal de Saúde em conjunto com o Conselho Municipal de Saúde | 0 |
| | Promover a produção e divulgação da análise de situação de saúde e da inovação em saúde em conjunto com atenção básica e vigilância, contribuindo para a sustentabilidade do SUS | 0 |
| | Capacitar continuamente os profissionais de Saúde dos níveis superior, médio e elementar, em assuntos específicos de suas áreas de atuação | 0,00 |
| | Sensibilizar os servidores em humanização da assistência a saúde | 0,00 |
| | Promover intercâmbio de experiências dos conselhos municipais em eventos nacionais | 0 |
| | Manter atualizada a PPI para facilitar a prestação dos serviços de saúde por parte dos prestadores do SUS | 0 |
| | Implementação de Ponto eletrônico em todas as Unidades de Saúde para os servidores municipais | 0,00 |
| | Realizar ações que estimule o interesse e a participação social da comunidade das questões de saúde em conjunto com os profissionais de saúde | 0 |
| | Elaborar de forma integrada os instrumentos de gestão e planejamento do SUS, a partir do desenvolvimento de um processo de monitoramento e avaliação positiva | 0 |
| | Implementar a dinâmica de planejamento local com as equipes de saúde, baseada nos princípios da gestão democrática e participativa, estabelecendo-se a diretiva das programações locais de saúde, com avaliação sistemática e incremento do controle social | 0,00 |
| | Garantir as condições necessárias para a realização das reuniões Ordinárias, Extraordinárias e Itinerantes | 0,00 |
| Convocar o Conselho de saúde para as reuniões de avaliação de Indicadores de Saúde e Audiências Públicas | 1 | |
| Criar representação LGBT no conselho, no segmento usuário | 0 | |
| Garantir a estrutura e manutenção das ações do Conselho Municipal de Saúde | 0,00 | |
| 302 - Assistência Hospitalar e Ambulatorial | Adquirir um compressor odontológico para o Posto de Piçarra | 0 |
| | Ampliar o número de trabalhadores que atendem ao SUS com vínculo protegido | 0,00 |
| | Implantar Núcleo de Apoio a Saúde da Família-NASF | 0 |
| | Desenvolver ações estratégicas em conjunto NASF e ESF para sensibilização coletiva dos usuários para prevenção de doenças | 2 |
| | Reduzir ao ano a proporção de internações por condições sensíveis a atenção básica (ICSAB) | 0,00 |
| | Alcançar a cobertura do n° de Famílias acompanhadas nas condicionalidades de saúde do Programa Bolsa Família (PBF) | 0,00 |

| | |
|---|------|
| Aumentar o percentual de nascidos vivos de mães que realizaram 7 ou mais consultas de pré-natal | 0,00 |
| Aumentar taxa de primeira consulta de acompanhamento de recém-nascido em ate sete dias de vida | 0,00 |
| Ampliar o acesso ao diagnóstico de hepatites B e C e a oferta de testes rápidos de sífilis e HIV nas Unidades de Saúde | 0,00 |
| Reformar/Ampliar Unidade de Saúde | 0 |
| Equipar as Unidades de Saúde | 0 |
| Realizar reparo e manutenção nos equipamentos das unidades de saúde | 3 |
| Estruturar rede de esterilização para atendimento de 100% da demanda das Unidades municipais de saúde | 0 |
| Implantação das ações do programa Academia da Saúde no Pólo construído | 0 |
| Realizar nos meses de Setembro, Outubro, Novembro e Dezembro, campanhas de conscientização prevenção e do diagnóstico precoce de doenças com alta incidência de mortalidade entre homens e mulheres | 4 |
| Garantir através do Conivales a 1º dose do antibiótico para crianças com problemas respiratórios | 0,00 |
| Ampliar a razão de mulheres na faixa etária de 25 a 64 anos com 01 exame cito patológico a cada 3 anos de 0,70% para 0,78% | 0,00 |
| Assegurar realização da puericultura das crianças em até 24 meses | 0,00 |
| Realizar captação precoce de gestantes nas UBS | 0,00 |
| Contratar profissionais de Nutrição, Psicologia, e Educação Física para as ações Programa Academia da Saúde e NASF, visando á mudança de hábitos e promoção a saúde da população | 2 |
| Promover ações estratégicas para acolhimento da população LGBT nos serviços de Saúde | 0 |
| Locação de veículo de médio porte para transporte de usuários dos SUS dos povoados para atendimento nas unidades de saúde | 0 |
| Contratação de empresa para manutenção nos equipamentos odontológicos das unidades de saúde | 1 |
| Contratação de empresa que forneça equipamentos de impressão e recarga para unidades de saúde | 1 |
| Contratação de empresa ou prestador de serviço para manutenção dos ar condicionado, nas unidades de saúde da secretaria | 1 |
| Realização de reparos e manutenção nos equipamentos elétricos como computadores, nobreaks, televisores, eletrodomésticos que utilizam nas unidades de saúde | 1 |
| Compra de equipamentos permanentes para unidade de saúde e secretaria | 0 |
| Realizar trabalhos de jardinagem nas unidades de saúde e secretaria | 0 |
| Manutenção dos veículos próprios para o transporte dos paciente e profissionais de saúde, incluindo lavagem | 0 |
| Locação e custeio de veículos para complementação de frota, para transporte de pacientes e profissionais | 0 |
| Contratação de serviço para organização do acesso dos usuários aos serviços de saúde, registro dos atendimentos realizados pelos profissionais pertencentes | 0 |
| Contratação de serviço para registro dos serviços junto ao departamento de atenção básica e Ministério da Saúde, efetuando e acompanhando o cadastro dos profissionais de saúde, envio e acompanhamento da produção das unidades básicas de saúde | 0 |
| Contratação de empresa para recolhimento do lixo biológico produzidos nas UBS | 1 |
| Profissionais médicos contratados para qualificar os serviços da atenção primária | 4 |
| Agentes comunitários de saúde agindo como principais direcionadores de demandas para a Equipe de Saúde da Família, recebendo seus vencimentos conforme portaria ministerial e tendo os seus instrumentos de trabalho garantidos pela gestão municipal | 3 |
| Licitara serviço de buffet e frutas para auxílio nos eventos de atenção básica | 0 |
| Manutenção das unidades básicas de saúde, com a aquisição de insumos e prestadores de serviços (energia, água, internet, etc.) | 3 |
| Garantir aos usuários do SUS com indicação médica e limitando aos recursos financeiros: fraldas, suplementos alimentares, protetores solares, seringas para diabéticos, fitas e lancetas para verificação de glicemia, óculos, próteses, meias elásticas e material para curativo | 2 |
| Doação de exames e medicamentos de média complexidade | 2 |
| Fornecer fardamento e protetores solares aos Agentes de saúde | 0,00 |
| Fornecer camisas para campanhas de vacinas e eventos da atenção básica | 0,00 |
| Realizar ações/campanhas de saúde, garantindo a divulgação dos serviços ofertados, através da contratação de serviço áudio visual como locação de carro de som, banner, faixas etc..., bem como aquisição de material de consumo e contratação de serviço de alimentação | 6 |
| Assegurar pagamento de diárias e passagens aéreas para eventos da saúde | 5 |
| Aumentar em o número de procedimentos de média complexidade ofertado em Saúde Mental | 0,00 |
| Ampliar a razão de exames de mamografia em mulheres de 50 a 69 anos de idade de 0,24 para 0,28 | 0,00 |
| Apliar oferta de exames laboratoriais simples | 0,00 |
| Ampliar oferta de consultas e exames especializados, através de recursos próprios- CONIVALES | 0,00 |
| Reduzir os óbitos nas internações por infarto agudo | 0,00 |
| Aumentar os exames de rastreamento do colo uterino na faixa etária de 25 a 64 anos em relação a população alvo | 0,00 |
| Ampliar o percentual da população coberta por procedimentos periodontais para com equidade segundo sexo/raça/etnia. | 0,00 |
| Ofertar consultas especializadas em ginecologia no município, através da contratação de um profissional, para mulheres encaminhadas pela atenção básica | 0 |
| Contratação de serviços eventuais de oftalmologista, cardiologista e urologista para atendimento nas unidades de saúde | 1 |
| Contratação de profissional ultrassonografista para realização de exames | 0 |
| Garantir ajuda financeira para paciente que fazem tratamento fora do domicilio (TFD) | 0,00 |
| Locar Ambulância para simples remoção, com custeio de serviço | 0 |
| Implementar o sistema Hórus na Unidade de Saúde com ESF | 1 |

| | | |
|---------------------------------|---|-------|
| | Abastecer as Unidades de Saúde, trimestralmente, com insumos, correlatores, medicamentos controlados e de urgência | 0,00 |
| | Realizar ações de promoção do uso racional de medicamentos | 0 |
| | Estruturar as Farmácias Básicas das Unidades | 0,00 |
| 304 - Vigilância Sanitária | Promover ações de educação para a saúde e meio ambiente. | 6 |
| 305 - Vigilância Epidemiológica | Elaborar em conjunto com a Atenção Básica a Análise de Situação de Saúde. | 1 |
| | Adquirir fardamento, bolsa e EPI para os Agentes de Endemias. | 0,00 |
| | Intensificar campanha de prevenção para combate à drogas. | 0 |
| | Apoiar e realizar as campanhas de Vigilância (Dengue, Tuberculose, Hanseníase, DST'S) | 0 |
| | Apoiar e realizar as campanhas de Vacinação Complementar com pagamento de diárias, alimentação, todo material de divulgação e ornamentação das unidades. | 2 |
| | Manter a taxa de prevalência anual de hanseníase. | 0,00 |
| | Alcançar a cobertura vacinal contra gripe em idosos | 0,00 |
| | Alcançar o percentual de municípios com cobertura vacinal adequada (95) da vacina pentavalente (DTP+HB+Hib) em menores de 1 ano. | 0,00 |
| | Aumentar de 80% para 95% a proporção de examinados entre os contatos intradomiciliares registrados dos casos novos de hanseníase diagnosticados nos anos das coortes. | 0,00 |
| | Aumentar de 90% para 100% a proporção a proporção de cura dos casos novos de hanseníase diagnosticados nos anos da coortes | 0,00 |
| | Alcançar a cura dos casos novos de TB pulmonar diagnosticados. | 0,00 |
| | Realizar testagem para HIV entre casos novos de TB | 0,00 |
| | Realizar 6 visitas domiciliares para controle do vetor | 3 |
| | Investigar os óbitos em mulheres em idade fértil | 0,00 |
| | Investigar os óbitos maternos | 0,00 |
| | Investigar os óbitos infantil e fetal | 0,00 |
| | Realizar inspeções sanitárias nos estabelecimentos municipais de produção, comercialização e consumo de alimentos para evitar exposição de saúde a riscos. | 0,00 |
| | Viabilizar análise em amostra de água para consumo humano quanto ao parâmetro coliformes totais, cloro residual e turbidez, garantindo transporte para coleta | 0,00 |
| | Alcançar o número de ciclos que atingiram mínimo de 80% de cobertura de imóveis visitados para controle vetorial de dengue | 3 |
| | Realizar o preenchimento do campo "ocupação" nas notificações de agravos relacionados ao trabalho | 0,00 |
| | Registrar os óbitos com causa básica definida | 26,00 |
| | Encerrar em até 60 dias, após notificação, os casos de doenças de notificação compulsória imediata (DNCI) | 0,00 |
| | Retomar as ações do programa de combate a esquistossomose, cumprindo os ciclos exigidos pelo MS | 1 |
| | Acompanhar as ações de regulamentação da Lei que institui multas e advertências aos donos de estabelecimentos de venda e comercialização de bens de consumo e propriedades privadas que estejam desobedecendo as normas de saúde pública. | 0,00 |
| | Adquirir/Local veículos para os trabalhos da vigilância, garantindo o custeio para a realização dos trabalhos. | 0 |
| | Compensar os servidores envolvidos nas campanhas de vigilância através de diária ou folga remunerada. | 0,00 |
| | Comprar e Manutenção dos equipamentos | 1 |
| | Realizar ações de saúde para o enfrentamento do Coronavírus-COVID 19 | 18 |

| Demonstrativo da Programação de Despesas com Saúde por Subfunção, Natureza e Fonte | | | | | | | | | | |
|--|---------------------|---|--|--|--|--|---|--|--|--------------|
| Subfunções da Saúde | Natureza da Despesa | Recursos ordinários - Fonte Livre (R\$) | Receita de impostos e de transferência de impostos (receita própria - R\$) | Transferências de fundos à Fundo de Recursos do SUS, provenientes do Governo Federal (R\$) | Transferências de fundos ao Fundo de Recursos do SUS, provenientes do Governo Estadual (R\$) | Transferências de convênios destinados à Saúde (R\$) | Operações de Crédito vinculadas à Saúde (R\$) | Royalties do petróleo destinados à Saúde (R\$) | Outros recursos destinados à Saúde (R\$) | Total(R\$) |
| 0 - Informações Complementares | Corrente | N/A | N/A | N/A | N/A | N/A | N/A | N/A | N/A | N/A |
| | Capital | N/A | N/A | N/A | N/A | N/A | N/A | N/A | N/A | N/A |
| 122 - Administração Geral | Corrente | N/A | N/A | 9.000,00 | N/A | N/A | N/A | N/A | N/A | 9.000,00 |
| | Capital | N/A | N/A | N/A | N/A | N/A | N/A | N/A | N/A | N/A |
| 301 - Atenção Básica | Corrente | N/A | 109.692,02 | 919.802,06 | 9.000,00 | 24.600,00 | N/A | N/A | N/A | 1.063.094,08 |
| | Capital | N/A | N/A | 173.000,00 | N/A | N/A | N/A | N/A | N/A | 173.000,00 |
| 302 - Assistência Hospitalar e Ambulatorial | Corrente | N/A | 12.400,00 | 12.800,00 | 1.000,00 | N/A | N/A | N/A | N/A | 26.200,00 |
| | Capital | N/A | N/A | N/A | N/A | N/A | N/A | N/A | N/A | N/A |
| 303 - Suporte Profilático e Terapêutico | Corrente | N/A | 26.000,00 | 25.000,00 | N/A | 1.000,00 | N/A | N/A | N/A | 52.000,00 |
| | Capital | N/A | N/A | N/A | N/A | N/A | N/A | N/A | N/A | N/A |
| 304 - Vigilância Sanitária | Corrente | N/A | 37.700,00 | 104.400,00 | N/A | N/A | N/A | N/A | N/A | 142.100,00 |
| | Capital | N/A | N/A | N/A | N/A | N/A | N/A | N/A | N/A | N/A |
| 305 - Vigilância Epidemiológica | Corrente | N/A | 37.600,00 | 138.000,00 | N/A | N/A | N/A | N/A | N/A | 175.600,00 |
| | Capital | N/A | N/A | N/A | N/A | N/A | N/A | N/A | N/A | N/A |
| 306 - Alimentação e Nutrição | Corrente | N/A | N/A | N/A | N/A | N/A | N/A | N/A | N/A | N/A |
| | Capital | N/A | N/A | N/A | N/A | N/A | N/A | N/A | N/A | N/A |

Fonte: DIGISUS Gestor - Módulo Planejamento (DIGISUSGMP) - Consulta Online

Data da consulta: 15/02/2022.

- Análises e Considerações sobre Programação Anual de Saúde - PAS

A Programação Anual de Saúde é o documento que apresenta a execução das ações estratégicas que o município realizou durante o ano. A análise foi feita mediante coleta de dados nos sistemas de informações do Ministério da Saúde e Secretaria Estadual da Saúde de Sergipe e através das informações coletadas nas Coordenações da Secretaria Municipal de Saúde deste município.

Considerando os resultados das metas, propõe-se a realização de planejamento entre gestão, coordenação, profissionais da assistência em saúde e usuários para cumprir com 100% das metas programadas

8. Indicadores de Pactuação Interfederativa

| N | Indicador | Tipo | Meta ano 2021 | Resultado Anual | % alcançada da meta | Unidade de Medida |
|----|--|------|---------------|-----------------|---------------------|-------------------|
| 1 | Mortalidade prematura (de 30 a 69 anos) pelo conjunto das 4 principais DCNT (doenças do aparelho circulatório, câncer, diabetes e doenças respiratórias crônicas) | U | 6 | 7 | 397,73 | Número |
| 2 | Proporção de óbitos de mulheres em idade fértil (10 a 49 anos) investigados. | E | 100,00 | 0,00 | 0 | Percentual |
| 3 | Proporção de registro de óbitos com causa básica definida | U | 90,00 | 26,00 | 89,66 | Percentual |
| 4 | Proporção de vacinas selecionadas do Calendário Nacional de Vacinação para crianças menores de dois anos de idade - Pentavalente 3ª dose, Pneumocócica 10-valente 2ª dose, Poliomielite 3ª dose e Tríplice viral 1ª dose - com cobertura vacinal preconizada | U | 100,00 | 0,00 | 100,00 | Percentual |
| 5 | Proporção de casos de doenças de notificação compulsória imediata (DNCI) encerrados em até 60 dias após notificação. | U | 85,00 | 0,00 | 0 | Percentual |
| 6 | Proporção de cura dos casos novos de hanseníase diagnosticados nos anos das coortes | U | 80,00 | 0,00 | 0 | Percentual |
| 7 | Número de Casos Autóctones de Malária | E | - | - | 0 | Número |
| 8 | Número de casos novos de sífilis congênita em menores de um ano de idade | U | 0 | 1 | 0 | Número |
| 9 | Número de casos novos de aids em menores de 5 anos. | U | 0 | 0 | 0 | Número |
| 10 | Proporção de análises realizadas em amostras de água para consumo humano quanto aos parâmetros coliformes totais, cloro residual livre e turbidez | U | 80,00 | 0,00 | 91,23 | Percentual |
| 11 | Razão de exames citopatológicos do colo do útero em mulheres de 25 a 64 anos na população residente de determinado local e a população da mesma faixa etária | U | 0,70 | 0,00 | 0,48 | Razão |
| 12 | Razão de exames de mamografia de rastreamento realizados em mulheres de 50 a 69 anos na população residente de determinado local e população da mesma faixa etária. | U | 0,60 | 0,00 | 0,72 | Razão |
| 13 | Proporção de parto normal no Sistema Único de Saúde e na Saúde Suplementar | U | 50,00 | 30,00 | 63,83 | Percentual |
| 14 | Proporção de gravidez na adolescência entre as faixas etárias 10 a 19 anos | U | 13,00 | 8,00 | 17,02 | Percentual |
| 15 | Taxa de mortalidade infantil | U | 0 | 0 | 0 | Número |
| 16 | Número de óbitos maternos em determinado período e local de residência | U | 0 | 0 | 0 | Número |
| 17 | Cobertura populacional estimada pelas equipes de Atenção Básica | U | 100,00 | 0,00 | 0 | Percentual |
| 18 | Cobertura de acompanhamento das condicionalidades de Saúde do Programa Bolsa Família (PBF) | U | 90,00 | 621,00 | 84,72 | Percentual |
| 19 | Cobertura populacional estimada de saúde bucal na atenção básica | U | 100,00 | 0,00 | 100,00 | Percentual |
| 21 | Ações de matriciamento sistemático realizadas por CAPS com equipes de Atenção Básica | E | - | - | 0 | Percentual |
| 22 | Número de ciclos que atingiram mínimo de 80% de cobertura de imóveis visitados para controle vetorial da dengue | U | 6 | 3 | 0 | Número |
| 23 | Proporção de preenchimento do campo ocupação nas notificações de agravos relacionados ao trabalho. | U | 95,00 | 0,00 | 0 | Percentual |

Fonte: DIGISUS Gestor - Módulo Planejamento (DIGISUSGMP) - Consulta Online

Data da consulta: 15/02/2022.

• Análises e Considerações sobre Indicadores de Pactuação Interfederativa

O município alcançou 60,00% das metas de pactuação no ano. Requerendo discutir estratégias entre gestão e profissionais de saúde para o cumprimento de 100% das metas que serão pactuadas no próximo ano.

9. Execução Orçamentária e Financeira

9.1. Execução da programação por fonte, subfunção e natureza da despesa

| Despesa Total em Saúde por Fonte e Subfunção | |
|--|--|
| Não há dados para o período informado | |

Fonte: Sistema de Informações sobre Orçamentos Públicos em Saúde (SIOPS)

Data da consulta: 15/02/2022.

9.2. Indicadores financeiros

Não há informações cadastradas para o período da Indicadores financeiros.

9.3. Relatório Resumido da Execução Orçamentária (RREO)

Não há informações cadastradas para o período da Relatório Resumido da Execução Orçamentária (RREO).

9.4. Execução orçamentária e financeira de recursos federais transferidos fundo a fundo, segundo bloco de financiamento e programa de trabalho

| Bloco de Financiamento | Programas de Trabalho | Valor Transferido em 2021 (Fonte: FNS) | Valor Executado |
|---|--|--|-----------------|
| Manutenção das Ações e Serviços Públicos de Saúde (CUSTEIO) | 103015019217U - APOIO À MANUTENÇÃO DOS POLOS DA ACADEMIA DE SAÚDE | R\$ 33.000,00 | 33000,00 |
| | 103015019219A - PISO DA ATENÇÃO BÁSICA EM SAÚDE | R\$ 746.132,00 | 746132,00 |
| | 10301501921CE - IMPLEMENTAÇÃO DE POLÍTICAS DE ATENÇÃO À SAÚDE | R\$ 1.454,88 | 0,00 |
| | 1030150192E89 - INCREMENTO TEMPORÁRIO AO CUSTEIO DOS SERVIÇOS DE ATENÇÃO BÁSICA EM SAÚDE PARA CUMPRIMENTO DAS METAS - NACIONAL | R\$ 841.212,00 | 827380,72 |
| | 1030250188585 - ATENÇÃO À SAÚDE DA POPULAÇÃO PARA PROCEDIMENTOS NO MAC | R\$ 19.363,20 | 19363,20 |
| | 10303501720AE - PROMOÇÃO DA ASSISTÊNCIA FARMACÊUTICA E INSUMOS ESTRATÉGICOS NA ATENÇÃO BÁSICA EM SAÚDE | R\$ 22.641,92 | 22641,92 |
| | 10304502320AB - INCENTIVO FINANCEIRO AOS ESTADOS, DISTRITO FEDERAL E MUNICÍPIOS PARA EXECUÇÃO DE AÇÕES DE VIGILÂNCIA SANITÁRIA | R\$ 12.000,00 | 12000,00 |
| | 10305502320AL - INCENTIVO FINANCEIRO AOS ESTADOS, DISTRITO FEDERAL E MUNICÍPIOS PARA A VIGILÂNCIA EM SAÚDE | R\$ 56.141,92 | 56141,92 |
| | 10306503320QH - IMPLEMENTAÇÃO DA SEGURANÇA ALIMENTAR E NUTRICIONAL NA SAÚDE | R\$ 8.909,20 | 0,00 |

Fonte: Fundo Nacional de Saúde (FNS)

1 – Os valores pagos em outro exercício fiscal mesmo tendo sua memória de cálculo e ano anterior, não estarão sendo computados para aquela prestação de contas.

2 – Para efeitos de despesa executada deve ser considerada a despesa empenhada ou paga no exercício fiscal.

9.5. Covid-19 Repasse União

| Quadro demonstrativo da transferência de recursos advindos da união para a aplicação no enfrentamento da situação de emergência de saúde pública de importância nacional - Coronavírus (COVID-19) | | | |
|--|---|---|-------------|
| Descrição do recurso | SALDO DO RECURSO DO EXERCÍCIO ANTERIOR (31/12/2020) | RECURSOS DIRECIONADOS NO EXERCÍCIO ATUAL ATÉ O BIMESTRE | SALDO TOTAL |
| Recursos advindos da transferência da União repassados pelo FNS conf. Portarias específicas nos blocos de manutenção e estruturação para a aplicação no enfrentamento da situação de emergência de saúde pública de importância nacional - Coronavírus (COVID-19) | 0,00 | 0,00 | 0,00 |
| Recursos advindos da transferência da União repassados pelo FNS nos blocos de manutenção e estruturação não específicas para a aplicação no enfrentamento da situação de emergência de saúde pública de importância nacional - Coronavírus (COVID-19) | 0,00 | 0,00 | 0,00 |
| Recursos advindos de transposição de saldos financeiros de exercícios anteriores provenientes de repasses federais do FNS aos fundos de saúde dos estados, DF e municípios conf. LC 172/2020. | 0,00 | 0,00 | 0,00 |
| Recursos advindos da União, na forma de auxílio financeiro, aos Estados, ao Distrito Federal e aos Municípios, no exercício de 2020, e em ações de enfrentamento ao Coronavírus SARS-CoV-2 (Covid-19). Conforme LC 173/2020 | 0,00 | 0,00 | 0,00 |
| Recursos advindos da União, na forma de prestação de apoio financeiro pela União aos entes federativos que recebem recursos do Fundo de Participação dos Estados - FPE e do Fundo de Participação dos Municípios - FPM, com o objetivo de mitigar as dificuldades financeiras decorrentes do estado de calamidade pública reconhecido pelo Decreto Legislativo nº 6, de 20 de março de 2020, e da emergência de saúde pública de importância internacional decorrente do coronavírus (Covid-19). MP 938/2020 | 0,00 | 0,00 | 0,00 |

| | | | |
|--|-------------|-------------|-------------|
| Outros recursos advindos de transferências da União | 0,00 | 0,00 | 0,00 |
| Total de recursos advindos de transferência da união para enfrentamento da Emergência em Saúde Pública de Importância Nacional - CORONAVIRUS (COVID-19) | 0,00 | 0,00 | 0,00 |

Despesas decorrentes do enfrentamento da situação de emergência de saúde pública de importância nacional Coronavírus (COVID-19)

| Descrição das Subfunções/Despesas | Despesas Empenhadas | Despesas Liquidadas | Despesas Pagas |
|---------------------------------------|---------------------|---------------------|----------------|
| Administração Geral | 0,00 | 0,00 | 0,00 |
| Atenção Básica | 0,00 | 0,00 | 0,00 |
| Assistência Hospitalar e Ambulatorial | 0,00 | 0,00 | 0,00 |
| Suporte profilático e terapêutico | 0,00 | 0,00 | 0,00 |
| Vigilância Sanitária | 0,00 | 0,00 | 0,00 |
| Vigilância Epidemiológica | 0,00 | 0,00 | 0,00 |
| Alimentação e Nutrição | 0,00 | 0,00 | 0,00 |
| Informações Complementares | 0,00 | 0,00 | 0,00 |
| Total | 0,00 | 0,00 | 0,00 |

CONTROLE DA EXECUÇÃO DE RESTOS A PAGAR COVID-19

| Descrição das Subfunções/Despesas | Inscrição em 2021 - Restos a pagar processados (a) | Inscrição em 2021 - Restos a pagar não processados (b) | Inscrição em 2021 - Saldo total (c) = a+b | Inscrição em 2020 - RPs processados (a) | Inscrição em 2020 - RPs não processados (b) | Inscrição em 2020 - Saldo total (c) = a+b | Execução de RPs inscritos em 2020 - RPs processados Pago (d) | Execução de RPs inscritos em 2020 - RPs Cancelado (e) | Execução de RPs inscritos em 2020 - RPs não processados - Liquidado* (f) | Execução de RPs inscritos em 2020 - RPs não processados - Pago (g) | Execução de RPs inscritos em 2020 - RPs não processados - Cancelado (h) | Saldo até o bimestre - RPs processados i= (a - d - e) | Saldo até o bimestre - RPs não processados j= (b - f - g - h) | Saldo até o bimestre - Saldo Total k= (i + j) |
|---------------------------------------|--|--|---|---|---|---|--|---|--|--|---|---|---|---|
| Administração Geral | 0,00 | 0,00 | 0,00 | 0,00 | 0,00 | 0,00 | 0,00 | 0,00 | 0,00 | 0,00 | 0,00 | 0,00 | 0,00 | 0,00 |
| Atenção Básica | 0,00 | 0,00 | 0,00 | 0,00 | 0,00 | 0,00 | 0,00 | 0,00 | 0,00 | 0,00 | 0,00 | 0,00 | 0,00 | 0,00 |
| Assistência Hospitalar e Ambulatorial | 0,00 | 0,00 | 0,00 | 0,00 | 0,00 | 0,00 | 0,00 | 0,00 | 0,00 | 0,00 | 0,00 | 0,00 | 0,00 | 0,00 |
| Suporte profilático e terapêutico | 0,00 | 0,00 | 0,00 | 0,00 | 0,00 | 0,00 | 0,00 | 0,00 | 0,00 | 0,00 | 0,00 | 0,00 | 0,00 | 0,00 |
| Vigilância Sanitária | 0,00 | 0,00 | 0,00 | 0,00 | 0,00 | 0,00 | 0,00 | 0,00 | 0,00 | 0,00 | 0,00 | 0,00 | 0,00 | 0,00 |
| Vigilância Epidemiológica | 0,00 | 0,00 | 0,00 | 0,00 | 0,00 | 0,00 | 0,00 | 0,00 | 0,00 | 0,00 | 0,00 | 0,00 | 0,00 | 0,00 |
| Alimentação e Nutrição | 0,00 | 0,00 | 0,00 | 0,00 | 0,00 | 0,00 | 0,00 | 0,00 | 0,00 | 0,00 | 0,00 | 0,00 | 0,00 | 0,00 |
| Informações Complementares | 0,00 | 0,00 | 0,00 | 0,00 | 0,00 | 0,00 | 0,00 | 0,00 | 0,00 | 0,00 | 0,00 | 0,00 | 0,00 | 0,00 |
| Total | 0,00 | 0,00 | 0,00 | 0,00 | 0,00 | 0,00 | 0,00 | 0,00 | 0,00 | 0,00 | 0,00 | 0,00 | 0,00 | 0,00 |

Gerado em 15/02/2022 11:01:16

Fonte: Sistema de Informações sobre Orçamentos Públicos em Saúde (SIOPS)

9.6. Covid-19 Recursos Próprios

Quadro demonstrativo da aplicação de recursos próprios no enfrentamento da situação de emergência de saúde pública de importância nacional - Coronavírus (COVID-19)

| Descrição do recurso | SALDO DO RECURSO DO EXERCÍCIO ANTERIOR (31/12/2020) | RECURSOS DIRECIONADOS NO EXERCÍCIO ATUAL ATÉ O BIMESTRE | SALDO TOTAL |
|---|---|---|-------------|
| Recursos próprios a serem aplicados no enfrentamento da emergência de saúde - nacional - Coronavírus (COVID-19) | 0,00 | 0,00 | 0,00 |
| Total | 0,00 | 0,00 | 0,00 |

Despesas decorrentes do enfrentamento da situação de emergência de saúde pública de importância nacional Coronavírus (COVID-19)

| Descrição das Subfunções/Despesas | Despesas Empenhadas | Despesas Liquidadas | Despesas Pagas |
|---------------------------------------|---------------------|---------------------|----------------|
| Administração Geral | 0,00 | 0,00 | 0,00 |
| Atenção Básica | 0,00 | 0,00 | 0,00 |
| Assistência Hospitalar e Ambulatorial | 0,00 | 0,00 | 0,00 |

| | | | |
|-----------------------------------|-------------|-------------|-------------|
| Suporte profilático e terapêutico | 0,00 | 0,00 | 0,00 |
| Vigilância Sanitária | 0,00 | 0,00 | 0,00 |
| Vigilância Epidemiológica | 0,00 | 0,00 | 0,00 |
| Alimentação e Nutrição | 0,00 | 0,00 | 0,00 |
| Informações Complementares | 0,00 | 0,00 | 0,00 |
| Total | 0,00 | 0,00 | 0,00 |

CONTROLE DA EXECUÇÃO DE RESTOS A PAGAR COVID-19

| Descrição das Subfunções/Despesas | Inscrição em 2021 - Restos a pagar processados (a) | Inscrição em 2021 - Restos a pagar não processados (b) | Inscrição em 2021 - Saldo total (c) = a+b | Inscrição em 2020 - RPs processados (a) | Inscrição em 2020 - RPs não processados (b) | Inscrição em 2020 - Saldo total (c) = a+b | Execução de RPs inscritos em 2020 - RPs processados Pago (d) | Execução de RPs inscritos em 2020 - RPs processados Cancelado (e) | Execução de RPs inscritos em 2020 - RPs não processados - Liquidado* (f) | Execução de RPs inscritos em 2020 - RPs não processados - Pago (g) | Execução de RPs inscritos em 2020 - RPs não processados - Cancelado (h) | Saldo até o bimestre - RPs processados i= (a - d - e) | Saldo até o bimestre - RPs não processados j= (b - f - g - h) | Saldo até o bimestre - Saldo Total k= (i + j) |
|---------------------------------------|--|--|---|---|---|---|--|---|--|--|---|---|---|---|
| Administração Geral | 0,00 | 0,00 | 0,00 | 0,00 | 0,00 | 0,00 | 0,00 | 0,00 | 0,00 | 0,00 | 0,00 | 0,00 | 0,00 | 0,00 |
| Atenção Básica | 0,00 | 0,00 | 0,00 | 0,00 | 0,00 | 0,00 | 0,00 | 0,00 | 0,00 | 0,00 | 0,00 | 0,00 | 0,00 | 0,00 |
| Assistência Hospitalar e Ambulatorial | 0,00 | 0,00 | 0,00 | 0,00 | 0,00 | 0,00 | 0,00 | 0,00 | 0,00 | 0,00 | 0,00 | 0,00 | 0,00 | 0,00 |
| Suporte profilático e terapêutico | 0,00 | 0,00 | 0,00 | 0,00 | 0,00 | 0,00 | 0,00 | 0,00 | 0,00 | 0,00 | 0,00 | 0,00 | 0,00 | 0,00 |
| Vigilância Sanitária | 0,00 | 0,00 | 0,00 | 0,00 | 0,00 | 0,00 | 0,00 | 0,00 | 0,00 | 0,00 | 0,00 | 0,00 | 0,00 | 0,00 |
| Vigilância Epidemiológica | 0,00 | 0,00 | 0,00 | 0,00 | 0,00 | 0,00 | 0,00 | 0,00 | 0,00 | 0,00 | 0,00 | 0,00 | 0,00 | 0,00 |
| Alimentação e Nutrição | 0,00 | 0,00 | 0,00 | 0,00 | 0,00 | 0,00 | 0,00 | 0,00 | 0,00 | 0,00 | 0,00 | 0,00 | 0,00 | 0,00 |
| Informações Complementares | 0,00 | 0,00 | 0,00 | 0,00 | 0,00 | 0,00 | 0,00 | 0,00 | 0,00 | 0,00 | 0,00 | 0,00 | 0,00 | 0,00 |
| Total | 0,00 | 0,00 | 0,00 | 0,00 | 0,00 | 0,00 | 0,00 | 0,00 | 0,00 | 0,00 | 0,00 | 0,00 | 0,00 | 0,00 |

Gerado em 15/02/2022 11:01:15

Fonte: Sistema de Informações sobre Orçamentos Públicos em Saúde (SIOPS)

9.7. Covid-19 Repasse Estadual

Quadro demonstrativo da transferência de recursos advindos do estado para a aplicação no enfrentamento da situação de emergência de saúde pública de importância nacional - Coronavírus (COVID-19)

| Descrição do recurso | SALDO DO RECURSO DO EXERCÍCIO ANTERIOR (31/12/2020) | RECURSOS DIRECIONADOS NO EXERCÍCIO ATUAL ATÉ O BIMESTRE | SALDO TOTAL |
|---|---|---|-------------|
| Recursos de transferências do estado para enfrentamento da situação de emergência de saúde pública de importância nacional - Coronavírus (COVID-19) | 0,00 | 0,00 | 0,00 |
| Total | 0,00 | 0,00 | 0,00 |

Despesas decorrentes do enfrentamento da situação de emergência de saúde pública de importância nacional Coronavírus (COVID-19)

| Descrição das Subfunções/Despesas | Despesas Empenhadas | Despesas Liquidadas | Despesas Pagas |
|---------------------------------------|---------------------|---------------------|----------------|
| Administração Geral | 0,00 | 0,00 | 0,00 |
| Atenção Básica | 0,00 | 0,00 | 0,00 |
| Assistência Hospitalar e Ambulatorial | 0,00 | 0,00 | 0,00 |
| Suporte profilático e terapêutico | 0,00 | 0,00 | 0,00 |
| Vigilância Sanitária | 0,00 | 0,00 | 0,00 |
| Vigilância Epidemiológica | 0,00 | 0,00 | 0,00 |
| Alimentação e Nutrição | 0,00 | 0,00 | 0,00 |
| Informações Complementares | 0,00 | 0,00 | 0,00 |
| Total | 0,00 | 0,00 | 0,00 |

CONTROLE DA EXECUÇÃO DE RESTOS A PAGAR COVID-19

| Descrição das Subfunções/Despesas | Inscrição em 2021 - Restos a pagar processados (a) | Inscrição em 2021 - Restos a pagar não processados (b) | Inscrição em 2021 - Saldo total (c) = a+b | Inscrição em 2020 - RPs processados (a) | Inscrição em 2020 - RPs não processados (b) | Inscrição em 2020 - Saldo total (c) = a+b | Execução de RPs inscritos em 2020 - RPs processados Pago (d) | Execução de RPs inscritos em 2020 - RPs processados Cancelado (e) | Execução de RPs inscritos em 2020 - RPs não processados - Liquidado* (f) | Execução de RPs inscritos em 2020 - RPs não processados - Pago (g) | Execução de RPs inscritos em 2020 - RPs não processados - Cancelado (h) | Saldo até o bimestre - RPs processados i= (a - d - e) | Saldo até o bimestre - RPs não processados j= (b - f - g - h) | Saldo até o bimestre - Saldo Total k= (i + j) |
|---------------------------------------|--|--|---|---|---|---|--|---|--|--|---|---|---|---|
| Administração Geral | 0,00 | 0,00 | 0,00 | 0,00 | 0,00 | 0,00 | 0,00 | 0,00 | 0,00 | 0,00 | 0,00 | 0,00 | 0,00 | 0,00 |
| Atenção Básica | 0,00 | 0,00 | 0,00 | 0,00 | 0,00 | 0,00 | 0,00 | 0,00 | 0,00 | 0,00 | 0,00 | 0,00 | 0,00 | 0,00 |
| Assistência Hospitalar e Ambulatorial | 0,00 | 0,00 | 0,00 | 0,00 | 0,00 | 0,00 | 0,00 | 0,00 | 0,00 | 0,00 | 0,00 | 0,00 | 0,00 | 0,00 |
| Suporte profilático e terapêutico | 0,00 | 0,00 | 0,00 | 0,00 | 0,00 | 0,00 | 0,00 | 0,00 | 0,00 | 0,00 | 0,00 | 0,00 | 0,00 | 0,00 |
| Vigilância Sanitária | 0,00 | 0,00 | 0,00 | 0,00 | 0,00 | 0,00 | 0,00 | 0,00 | 0,00 | 0,00 | 0,00 | 0,00 | 0,00 | 0,00 |
| Vigilância Epidemiológica | 0,00 | 0,00 | 0,00 | 0,00 | 0,00 | 0,00 | 0,00 | 0,00 | 0,00 | 0,00 | 0,00 | 0,00 | 0,00 | 0,00 |
| Alimentação e Nutrição | 0,00 | 0,00 | 0,00 | 0,00 | 0,00 | 0,00 | 0,00 | 0,00 | 0,00 | 0,00 | 0,00 | 0,00 | 0,00 | 0,00 |
| Informações Complementares | 0,00 | 0,00 | 0,00 | 0,00 | 0,00 | 0,00 | 0,00 | 0,00 | 0,00 | 0,00 | 0,00 | 0,00 | 0,00 | 0,00 |
| Total | 0,00 | 0,00 | 0,00 | 0,00 | 0,00 | 0,00 | 0,00 | 0,00 | 0,00 | 0,00 | 0,00 | 0,00 | 0,00 | 0,00 |

Gerado em 15/02/2022 11:01:17

Fonte: Sistema de Informações sobre Orçamentos Públicos em Saúde (SIOPS)

• **Análises e Considerações sobre Execução Orçamentária e Financeira**

Não foi possível apurar as receitas através do Relatório Resumido de Execução Orçamentária, devido ao atraso na liberação da plataforma DigiSUS. Os dados de 2021 estão sendo inseridos e homologados gradativamente.

Em cumprimento as determinações legais e em observância ao que dispõe a Resolução Tribunal de Contas nº 206 de 01 de novembro de 2001, o Controle Interno deste Poder Executivo, realizou análise da execução orçamentária, financeira e patrimonial do Fundo Municipal de Saúde, correspondente ao exercício do ano de 2021.

De acordo com os indicadores financeiros acima, ficou demonstrado que o município cumpriu com o percentual legal de receita própria aplicada em saúde que é no mínimo 15%, aplicando 17,15% da receita própria nos serviços da saúde. Alocando esses recursos em despesas como: combustível, servidores, medicamentos entre outros materiais e serviços prestados. Respeitando a Resolução nº 283 do Tribunal de Contas do Estado de Sergipe.

Os recursos financeiros enviados pelo Fundo Nacional de Saúde são utilizados de forma coerente no município, onde são distribuídos para os seus respectivos programas onde o maior objetivo é cumprir as metas pactuadas pelo SISPACTO, sendo assim, ofertaremos melhores ações de saúde aos usuários de saúde do SUS, contribuindo para a diminuição das morbimortalidades que mais acometem a população.

10. Auditorias

Não há informações cadastradas para o período das Auditorias.

Fonte: Sistema Nacional de Auditoria do SUS (SISAUD-SUS)

Data da consulta: 15/02/2022.

Outras Auditorias

Fonte: DIGISUS Gestor - Módulo Planejamento (DIGISUSGMP) - Consulta Online

Data da consulta: 15/02/2022.

- Análises e Considerações sobre Auditorias

Não houve auditoria no período.

11. Análises e Considerações Gerais

Com relação às metas do SISPACTO desenvolvidas no período de execução de 2021 o município alcançou um percentual de 60,00% totalizando 12 metas. Em relação a Recursos Extras, o Fundo Municipal de Saúde de R\$ 841.212,00 foi contemplado com Emenda Impositiva Parlamentar, para Custeio do PAB: Piso da Atenção Básica, além dos repasses ministerial, mensalmente, por meio do Fundo Nacional de Saúde.

Analisando as ações desenvolvidas pela secretaria durante o ano, considera-se um impacto positivo no âmbito da saúde. Efetivamente essas foram condizentes com os recursos recebidos, e dentre os resultados podemos destacar:

- a) Atividades educativas;
- b) Atividades do Programa de Saúde na Escola;
- c) Ações e Campanhas; e
- d) Manutenções das Unidades de Saúde.

Outras atividades também foram desenvolvidas. A gestão sabe da importância de melhorar cada vez mais o acesso aos serviços de saúde aos usuários do SUS deste município, juntamente com seus profissionais de saúde, oferecendo conforto e comodidade na medida possível, aplicando coerentemente os recursos destinados as ações de saúde.

A elaboração dos Relatórios Quadrimestrais possibilitou o município consolidar as informações com mais precisão dando veracidade a esse documento.

12. Recomendações para o Próximo Exercício

- Análises e Considerações sobre Recomendações para o Próximo Exercício

Elaborar instrumentos de gestão visando aprimorar os serviços administrativos;

Elaborar instrumentos assistenciais visando aprimorar os serviços de saúde;

Elaborar plano de ação para nortear as atividades em saúde;

Desenvolver mecanismos de suporte financeiro;

Qualificar os profissionais de saúde;

Realizar levantamento situacional dos dados epidemiológicos.



ROSIANE VERÍSSIMO DA SILVA
Secretário(a) de Saúde
SÃO FRANCISCO/SE, 2021

Parecer do Conselho de Saúde

Dados Demográficos e de Morbimortalidade

- Considerações:
Sem Parecer

Dados da Produção de Serviços no SUS

- Considerações:
Sem Parecer

Rede Física Prestadora de Serviços ao SUS

- Considerações:
Sem Parecer

Profissionais de Saúde Trabalhando no SUS

- Considerações:
Sem Parecer

Programação Anual de Saúde - PAS

- Considerações:
Sem Parecer

Indicadores de Pactuação Interfederativa

- Considerações:
Sem Parecer

Execução Orçamentária e Financeira

- Considerações:
Sem Parecer

Auditorias

- Considerações:
Sem Parecer

Análises e Considerações Gerais

- Parecer do Conselho de Saúde:
Sem Parecer

Recomendações para o Próximo Exercício

- Considerações:
Sem Parecer

Status do Parecer: Em análise no Conselho de Saúde

SÃO FRANCISCO/SE, 15 de Fevereiro de 2022

Rosiane Veríssimo de Sá

Conselho Municipal de Saúde de São Francisco



ESTADO DE SERGIPE
PODER EXECUTIVO

C I D A D E D E
São Francisco
Construindo uma nova história.

PREFEITURA MUNICIPAL
SECRETARIA MUNICIPAL DE ASSISTÊNCIA SOCIAL

RELATÓRIO ANUAL DE GESTÃO 2021



ESTADO DE SERGIPE
PODER EXECUTIVO

C I D A D E D E
São Francisco
Construindo uma nova história.

PREFEITURA MUNICIPAL
SECRETARIA MUNICIPAL DE ASSISTÊNCIA SOCIAL

IDENTIFICAÇÃO

Objeto: Relatório de Gestão Municipal de Assistência Social

Período de abrangência: 2021

Município: São Francisco – Sergipe

Órgão Gestor da Política de Assistência Social – Secretaria Municipal de Assistência Social.

PREFEITA MUNICIPAL

Alba dos Santos Nascimento

SECRETÁRIO MUNICIPAL DE ADMINISTRAÇÃO

Sidney Martins de Araújo

SECRETÁRIA MUNICIPAL DE ASSISTÊNCIA SOCIAL

Leyla Braz Guimarães

FICHA TÉCNICA

ELABORAÇÃO DO RELATÓRIO

Equipe técnica da SMAS

SECRETARIA MUNICIPAL DE ASSISTÊNCIA SOCIAL

Endereço: Travessa Nova Brasília, nº46, Centro.

CEP: 49.945-000 São Francisco-SE

Telefone: (79) 3367-1000

E-mail: smassf.sf@gmail.com



ESTADO DE SERGIPE
PODER EXECUTIVO

C I D A D E D E
São Francisco
Construindo uma nova história.

PREFEITURA MUNICIPAL
SECRETARIA MUNICIPAL DE ASSISTÊNCIA SOCIAL

APRESENTAÇÃO

O Sistema Único de Assistência Social – SUAS é constituído por um conjunto de serviços, programas, projetos e benefícios no âmbito da Assistência Social. Ele é composto pelo poder público e sociedade civil, que participam diretamente do processo de gestão compartilhada e é o modelo único de gestão da Política de Assistência Social em âmbito federal, estadual e municipal. A gestão do SUAS está pautada nos princípios da legalidade, impessoalidade, moralidade, publicidade e eficiência que regem a administração pública direta e indireta. Foi baseado no diálogo e na democracia que surgiu esse Sistema descentralizado, participativo e democrático, onde as decisões devem ser tomadas numa esfera mais próxima ao cidadão, o que possibilita maior fiscalização, controle e influência nas ações estatais. Ante ao exposto, é importante destacar que este relatório de Gestão do Exercício 2020 se propõe a prestar contas da execução dos Serviços Socioassistenciais realizados no âmbito municipal em suas áreas específicas: Proteções Social Básica e Especial (média e alta complexidade), Vigilância Socioassistencial, Controle Social, Concessão de Benefícios, Transferência de Renda, além de informações de outras Políticas Setoriais, e tornar público tais ações, contribuindo assim para construir reais processos que efetivem o direito à assistência social, fortalecendo o processo democrático na sociedade.

INTRODUÇÃO

As esferas da União, dos Estados, do Distrito Federal e dos municípios devem elaborar anualmente seus respectivos relatórios de gestão objetivando avaliar o cumprimento das realizações, dos resultados ou dos produtos que foram obtidos a partir das metas prioritárias, estabelecidas em seus Planos de Assistência Social cuja consolidação se dá por meio do plano de Ação Anual.



ESTADO DE SERGIPE
PODER EXECUTIVO

C I D A D E D E
São Francisco
Construindo uma nova história.

PREFEITURA MUNICIPAL
SECRETARIA MUNICIPAL DE ASSISTÊNCIA SOCIAL

Após a sua elaboração, os Gestores submetem aos Conselhos de Assistência Social o cronograma e plano para aplicação dos recursos em cada exercício anual. As informações constantes no último censo demográfico (2010) realizado pelo Instituto Brasileiro de Geografia e Estatística (IBGE), demonstram que a população de São Francisco possuía 3.393 habitantes e a estimativa para o ano de 2020 foi de 3.837 pessoas, caracterizado como município de pequeno porte I de acordo com os parâmetros da Política Nacional de Assistência Social (2004).

Estima-se que o total de famílias de baixa renda é de 693, possuindo perfil para Cadastro Único, ou seja, são prioritárias para os serviços de Assistência Social ofertados pela SMAS.

Caracterização do território

| | | | |
|--|---------------------------|------------------------------|------------------------|
| Área 82,565 km ² | IDHM 2010 0,587 | Gentílico: são-francisquense | População (Censo 2010) |
| Densidade demográfica 63,2 hab./km ² | Ano de instalação 1860 | Microrregião Japaratuba | Mesorregião |

Histórico

São Francisco tem o maior cajueiro de Sergipe.

Município já se chamou Jacaré e pertenceu a Propriá e a Cedro de São João. O município de São Francisco surgiu com o nome de Jacaré, por causa de um pequeno riacho com esse nome, que passava nas proximidades, e no qual, segundo os mais antigos, havia um jacaré. Foi às margens desse riacho, que hoje se chama Galante, que em 1860 Antônio Caldas, considerado o fundador da cidade, construiu um engenho e algumas casas.



ESTADO DE SERGIPE
PODER EXECUTIVO

C I D A D E D E
São Francisco
Construindo uma nova história.

PREFEITURA MUNICIPAL
SECRETARIA MUNICIPAL DE ASSISTÊNCIA SOCIAL

Em 1870 o povoado tinha uma escola, um cemitério, um açude e uma capela, tudo construído por Antônio Caldas. A partir daí, o pequeno povoado passou a se chamar São Francisco, tendo como padroeiro São Francisco de Assis. Os moradores viviam da pesca no riacho, plantio de algodão e do corte de cana, toda ela enviada para o engenho de Antônio Caldas.

De acordo com as pesquisas da professora aposentada Neildes Marques Nascimento, a população era muito pobre, com casas de taipa e muito frágeis. “Chovia muito e a chuva chegava a derrubar as casas dos moradores. Havia também uma senzala onde viviam os escravos de Antônio Caldas”, informa ela. Em 1945 a cidade passou a ser iluminada por lampiões a gás, que eram acesos às 18 horas e apagados às 22 horas, por Hortêncio e Izaul. Em 1951 houve uma festa de inauguração da luz elétrica a motor, implantada pelo prefeito de Cedro de São João, Euclides Ferreira. Só a partir de 1956, a luz passou a vir da hidroelétrica de Paulo Afonso.

Formação Administrativa

Distrito criado com a denominação de São Francisco ex-povoado, pela lei estadual nº 554, de 06-02-1954, subordinado ao município de Cedro de São João ex-Darcilena.

Em divisão territorial datada de 1-VII-1955, figura no município de Cedro de São João.

Assim permanecendo em divisão territorial datada de 1-VII-1960. Elevado à categoria de município com a denominação de São Francisco, pela lei estadual nº 115-A, de 17-06-1963, desmembrado de Cedro São João. Sede no antigo distrito de São Francisco ex-povoado. Constituído do distrito sede. Instalado em 24-11-1963.

Em divisão territorial datada de 31-XII-1963, o município é constituído do distrito sede. Assim permanecendo em divisão territorial datada de 2007.

POPULAÇÃO

| | |
|----------------------------------|----------------------------------|
| População estimada [2021] | 3.837 pessoas |
| População no último censo [2010] | 3.393 pessoas |
| Densidade demográfica [2010] | 40,46 hab/km ² |



ESTADO DE SERGIPE
PODER EXECUTIVO

C I D A D E D E
São Francisco
Construindo uma nova história.

PREFEITURA MUNICIPAL
SECRETARIA MUNICIPAL DE ASSISTÊNCIA SOCIAL

TRABALHO E RENDIMENTO

| | |
|---|-----------------------------|
| Salário médio mensal dos trabalhadores formais [2019] | 2,0 salários mínimos |
| Pessoal ocupado [2019] | 355 pessoas |
| População ocupada [2019] | 9,5 % |
| Percentual da população com rendimento nominal mensal per capita de até 1/2 salário mínimo [2010] | 48,8 % |

EDUCAÇÃO

| | |
|--|-----------------------|
| Taxa de escolarização de 6 a 14 anos de idade [2010] | 98,1 % |
| IDEB – Anos iniciais do ensino fundamental (Rede pública) [2019] | 4,4 |
| IDEB – Anos finais do ensino fundamental (Rede pública) [2019] | 3,7 |
| Matrículas no ensino fundamental [2020] | 438 matrículas |
| Matrículas no ensino médio [2020] | 160 matrículas |
| Docentes no ensino fundamental [2020] | 25 docentes |
| Docentes no ensino médio [2020] | 12 docentes |
| Número de estabelecimentos de ensino fundamental [2020] | 4 escolas |
| Número de estabelecimentos de ensino médio [2020] | 1 escolas |



ESTADO DE SERGIPE
PODER EXECUTIVO

C I D A D E D E
São Francisco
Construindo uma nova história.

PREFEITURA MUNICIPAL
SECRETARIA MUNICIPAL DE ASSISTÊNCIA SOCIAL

ECONOMIA

| | |
|--|------------------------------|
| PIB per capita [2019] | 10.756,44 R\$ |
| Percentual das receitas oriundas de fontes externas [2015] | 96,3 % |
| Índice de Desenvolvimento Humano Municipal (IDHM) [2010] | 0,587 |
| Total de receitas realizadas [2017] | 15.390,74 R\$ (×1000) |
| Total de despesas empenhadas [2017] | 14.977,99 R\$ (×1000) |

SAÚDE

| | |
|--------------------------------------|---|
| Mortalidade Infantil [2019] | - óbitos por mil nascidos vivos |
| Internações por diarreia [2016] | 0,3 internações por mil habitantes |
| Estabelecimentos de Saúde SUS [2009] | 3 estabelecimentos |

TERRITÓRIO E AMBIENTE

| | |
|---------------------------------------|-------------------------------|
| Área da unidade territorial [2020] | 83,985 km ² |
| Esgotamento sanitário adequado [2010] | 6,5 % |
| Arborização de vias públicas [2010] | 25,3 % |
| Urbanização de vias públicas [2010] | 5 % |



ESTADO DE SERGIPE
PODER EXECUTIVO

C I D A D E D E
São Francisco
Construindo uma nova história.

PREFEITURA MUNICIPAL
SECRETARIA MUNICIPAL DE ASSISTÊNCIA SOCIAL

| | |
|-------------------------------------|-------------------------|
| Bioma [2019] | Mata Atlântica |
| Sistema Costeiro- Marinho [2019] | Não pertence |
| Hierarquia urbana [2018] | Centro Local (5) |

| | | |
|--------------------------------|---|------------------------|
| Região de Influência [2018] | Arranjo Populacional de Propriá/SE - Centro Subregional B (3B) | |
| | Região intermediária [2020] | Aracaju |
| | Região imediata [2020] | Propriá |
| | Mesorregião [2020] | Leste Sergipano |
| | Microrregião [2020] | Japaratuba |

A SMAS é responsável por articular vários sistemas para além do SUAS, a exemplo da Inclusão Produtiva, Segurança Alimentar e Nutricional, Direitos Humanos e o Sistema de Garantia de Direitos (Pessoa Idosa, Mulher, Pessoa com Deficiência e Criança e Adolescente). O SUAS organiza os serviços de assistência social no Brasil e o seu modelo de gestão é participativo, articulando os esforços e os recursos dos três níveis de governo (Municípios, Distrito Federal, Estados e União) para a execução e o financiamento da Política Nacional de Assistência Social (PNAS), envolvendo diretamente estruturas e marcos regulatórios em todas as esferas.

No âmbito municipal as ações da assistência social são desenvolvidas em duas modalidades de proteção social.

Proteção Social Básica - destinada à prevenção de riscos sociais e pessoais, por meio da oferta de programas, projetos, serviços e benefícios a indivíduos e famílias em situação de vulnerabilidade social.



ESTADO DE SERGIPE
PODER EXECUTIVO

C I D A D E D E
São Francisco
Construindo uma nova história.

PREFEITURA MUNICIPAL
SECRETARIA MUNICIPAL DE ASSISTÊNCIA SOCIAL

➤Proteção Social Especial - destinada às famílias e indivíduos que já se encontram em situação de risco e que tiveram seus direitos violados por ocorrência de abandono, maus-tratos, abuso sexual, uso de drogas, entre outros. Esse nível de proteção subdivide-se em Média e em Alta Complexidade. Há o provimento também de:

➤Benefícios Assistenciais - para públicos específicos de maneira integrada aos serviços, que contribuem para a superação de situações de vulnerabilidade são: Benefício de Prestação Continuada – BPC e Benefícios Eventuais. Ademais, a vinculação de entidades e organizações de assistência social ao Sistema, mantendo atualizado o Cadastro Nacional de Entidades e Organizações de Assistência Social (CNEAS) e concedendo certificação a entidades beneficentes também é de responsabilidade do SUAS. No que tange à composição do quadro de profissionais da Secretaria Municipal de Assistência Social há agentes políticos, estatutários, celetistas, comissionados, contratos temporários, para além de estagiários.

O ano de 2020 foi um ano extremamente atípico devido à pandemia do novo coronavírus (Covid-19) que assola o mundo inteiro. Assim, buscando garantir a segurança dos São Francisquense, a prefeita municipal de São Francisco, no uso das atribuições legais que lhes são conferidas pela Lei Orgânica Municipal, declarou situação de emergência em saúde pública no município, em razão de surto de doença respiratória (Coronavírus), dispondo as medidas necessárias para seu enfrentamento, previstas na Lei Federal nº 13.979, de 06 de fevereiro de 2020, assim como nas Portarias nº 337/2020 do Ministério da Cidadania e nº 188/2020 do Ministério da Saúde, além da e Portaria nº 01, de 24 de março de 2020 da Secretaria Municipal de Assistência Social.

Destarte, ao que tange ao Sistema Único de Assistência Social (SUAS), são previstos aportes de recursos que viabilizem o acolhimento imediato das



ESTADO DE SERGIPE
PODER EXECUTIVO

C I D A D E D E
São Francisco
Construindo uma nova história.

PREFEITURA MUNICIPAL
SECRETARIA MUNICIPAL DE ASSISTÊNCIA SOCIAL

famílias, a manutenção de alojamentos provisórios em espaços públicos, o cadastramento da população atendida, promoção da inserção na rede socioassistencial e acesso, quando for o caso, a benefícios eventuais.

Devido ao contexto pandêmico que estamos vivenciando, as vulnerabilidades sociais e econômicas se intensificaram e em São Francisco não foi diferente. Assim, buscando sanar as dificuldades enfrentadas pelos munícipes, garantindo também a continuidade da oferta de serviços e atividades essenciais da Assistência Social, com medidas e condições que garantam a segurança e a saúde dos usuários e profissionais do SUAS.

PROTEÇÃO SOCIAL BÁSICA

A Política Nacional de Assistência Social (2004) define que a proteção social básica tem o objetivo crucial de prevenir as situações de risco através do desenvolvimento de potencialidades e aquisições, além do fortalecimento de vínculos familiares e comunitários. Destina-se à população que vive em situação de vulnerabilidade social decorrente da pobreza, privação (ausência de renda, precário ou nulo acesso aos serviços públicos, dentre outros) e, ou, fragilização de vínculos afetivos - relacionais e de pertencimento social (discriminações etárias, étnicas, de gênero ou por deficiências, dentre outras).

Os serviços de Proteção Social Básica (PSB) atuam na prevenção de riscos sociais e pessoais por meio da oferta de serviços, projetos, programas e benefícios a indivíduos e famílias que se encontram em situação de risco e vulnerabilidade social.

Serviço de Proteção e Atendimento Integral à Família

PAIF O principal serviço ofertado pelo CRAS é o Serviço de Proteção e Atendimento Integral à Família cuja execução é obrigatória e exclusiva. Este serviço consiste em um trabalho de caráter continuado que visa fortalecer a função protetiva das famílias, prevenindo a ruptura de vínculos, promovendo o



ESTADO DE SERGIPE
PODER EXECUTIVO

C I D A D E D E
São Francisco
Construindo uma nova história.

PREFEITURA MUNICIPAL
SECRETARIA MUNICIPAL DE ASSISTÊNCIA SOCIAL

acesso e usufruto de direitos e contribuindo para a melhoria da qualidade de vida

CENTRO DE REFERÊNCIA DE ASSISTÊNCIA SOCIAL (CRAS)

O Centro de Referência de Assistência Social é uma unidade pública estatal descentralizada da política de assistência social sendo responsável pela organização e pela oferta dos serviços socioassistenciais da Proteção Social Básica do Sistema Único de Assistência Social (SUAS) nas áreas de vulnerabilidade e risco social do município.

Ele apresenta os seguintes objetivos: prevenir situações de risco, em seu território de abrangência, por meio do desenvolvimento de potencialidades e de aquisições do fortalecimento de vínculos familiares e comunitários; articular e fortalecer a rede de Proteção Social Básica local e desenvolver o protagonismo e autonomia dos indivíduos.

Desta forma, a atuação do CRAS ocorre com as famílias e indivíduos em seu contexto comunitário, visando à orientação e o convívio sócio familiar e comunitário, sendo responsável pela oferta do Serviço de Proteção e Atendimento Integral à Família – PAIF.

O município de São Francisco em sua gestão política descentralizada se inscreve em um contexto organizacional de Proteção Social Básica da seguinte forma:

| Quantidade | Identificação | Porte | Área de Abrangência | Localização |
|-------------------|-----------------------------------|--------------|--|---|
| 01 | CRAS “Pureza Cardoso dos Santos”. | I | Abrange todo território – urbano e rural | Praça José Dias Guimarães, 238. Centro. São Francisco/SE. |



ESTADO DE SERGIPE
PODER EXECUTIVO

C I D A D E D E
São Francisco
Construindo uma nova história.

PREFEITURA MUNICIPAL
SECRETARIA MUNICIPAL DE ASSISTÊNCIA SOCIAL

O CRAS funciona cinco dias por semana, oito horas por dia e quarenta horas semanais. A equipe é composta por profissionais de nível médio e superior. Segue abaixo a tabela com a descrição dos profissionais.

| Categoria Profissional | Quantidade |
|---------------------------------------|-------------------|
| Coordenadora | 01 |
| Assistente Social | 01 |
| Auxiliar de Serviços Gerais | 02 |
| Motorista | 01 |
| Orientador Social | 02 |
| Assistente Administrativo | 01 |
| Supervisora do Programa Criança Feliz | 01 |
| Visitadoras do Programa Criança Feliz | 03 |
| Digitadora | 01 |

A equipe do Serviço de Proteção e Atendimento Integral à Família (PAIF) é composta por uma profissional de nível superior (Assistente social), sendo responsável pelo principal serviço da proteção social básica, aos quais todos os outros serviços desse nível de proteção devem articular-se, pois prioriza a ação do poder público na garantia do direito à convivência familiar e assegura a matricialidade sócio familiar no atendimento socioassistencial.



ESTADO DE SERGIPE
PODER EXECUTIVO

C I D A D E D E
São Francisco
Construindo uma nova história.

PREFEITURA MUNICIPAL
SECRETARIA MUNICIPAL DE ASSISTÊNCIA SOCIAL

Segue abaixo as ações, programas e serviços executados pela técnica do PAIF em 2021:

| Ações/ Programa/Serviços | Quantitativo |
|--|---------------------|
| Atendimento Particularizado | 145 |
| Encaminhamento para BPC | 01 |
| Encaminhamento para o CREAS | 01 |
| Encaminhamento para rede Inter setorial | 04 |
| Eventos | 25 |
| Família em acompanhamento familiar pelo PAIF | 34 |
| Grupo com as famílias do PAIF | 00 |
| Palestra, oficinas e atividades de caráter não contínuo. | 14 |
| Participante do SCFV Idosos | 96 |
| Participantes do SCFV Crianças e adolescente | 166 |
| Reunião Técnica | 22 |
| Solicitação de Passe Livre Interestadual deficiente e idoso | 08 |
| Solicitação de Passe Livre | 07 |



ESTADO DE SERGIPE
PODER EXECUTIVO

C I D A D E D E
São Francisco
Construindo uma nova história.

PREFEITURA MUNICIPAL
SECRETARIA MUNICIPAL DE ASSISTÊNCIA SOCIAL

| | |
|-----------------------------------|----|
| Intermunicipal deficiente e idoso | |
| Solicitação de Registro Civil | 08 |
| Visita domiciliar | 43 |

O benefício eventual é uma medida utilizada para garantir os direitos socioassistenciais da família e do indivíduo, sendo normatizados pela Lei nº 8.742, de 7 de dezembro de 1993 (LOAS); Resolução CNAS nº 33 de 12 de dezembro de 2012 (NOB SUAS); Decreto nº 6.307, de 14 de dezembro de 2007 e da lei municipal 316/2013. Abaixo segue a tabela com os benefícios eventuais concedidos por meio da avaliação social da equipe técnica do PAIF no ano de 2021:

| Benefícios Eventuais | Quantitativo |
|---|---------------------|
| Cesta básica, pagamento de conta de água, pagamento de conta de luz, urna funerária, botijão de gás e ajuda financeira. | 171 |

De acordo com a Secretaria Especial de Desenvolvimento Social (2020), o Serviço de Convivência e Fortalecimento de Vínculos (SCFV) é um serviço da Proteção Social Básica do SUAS que é ofertado de forma complementar ao trabalho social com famílias realizado por meio do Serviço de Proteção e Atendimento Integral às Famílias (PAIF) e do Serviço de Proteção e Atendimento Especializado às Famílias e Indivíduos (PAEFI), em que são realizados atendimentos em grupo. Diante disso, são desenvolvidas atividades artísticas, culturais, de lazer e esportivas, dentre outras, de acordo com a idade dos usuários. Consideravelmente, é uma forma de intervenção social planejada



ESTADO DE SERGIPE
PODER EXECUTIVO

C I D A D E D E
São Francisco
Construindo uma nova história.

PREFEITURA MUNICIPAL
SECRETARIA MUNICIPAL DE ASSISTÊNCIA SOCIAL

que cria situações desafiadoras, estimula e orienta os usuários na construção e reconstrução de suas histórias e vivências individuais, coletivas e familiares.

As ações desenvolvidas no CRAS “Pureza Cardoso dos Santos” foram executadas pelos orientadores sociais e contou com o apoio da equipe técnica do PAIF, coordenação local e com os usuários assistidos pelo Serviço de Proteção e Atendimento Integral à Família – PAIF e pelos participantes do Serviço de Convivência e Fortalecimento de Vínculos – SCFV. Assim, enfatizamos que o SCFV atende à demanda Crianças/adolescentes de 6 a 15 anos, adolescentes 15 a 17 anos, jovens 18 a 29, adultos entre 30 a 59 anos e pessoas idosos.

Desta forma, segue a descrição das atividades realizadas em 2021. Vale frisar que as ações foram adequadas ao momento em que estamos vivenciando, a pandemia da COVID-19. Dessa forma as atividades presenciais foram suspensas como medida de segurança, uma vez que para garantir o controle, o distanciamento social passou a ser essencial. Iniciando a partir do mês de setembro presencial. O qual ficou distribuído da seguinte forma: um encontro semanal com os idosos; e um encontro mensal com crianças e adolescentes. Salientamos que, em anexo, segue o registro fotográfico das atividades descritas.

As ações do mês de janeiro consistiram nas atividades referentes ao “**Janeiro Branco**”. Em que foi trabalhado junto aos funcionários e a população através de panfletagem nos estabelecimentos comerciais, praças e palestras em alguns prédios públicos abordando sobre a importância dos cuidados com a saúde mental.

Em Fevereiro foi realizada a organização e execução do **CARNA SOCIAL Em Casa**, em que foram distribuídos kits carnavalescos para todos do



ESTADO DE SERGIPE
PODER EXECUTIVO

C I D A D E D E
São Francisco
Construindo uma nova história.

PREFEITURA MUNICIPAL
SECRETARIA MUNICIPAL DE ASSISTÊNCIA SOCIAL

SCFV. Contando com a participação dos idosos do grupo flor da Idade/SCFV, sendo uma ação intergeracional, visando fortalecer o respeito que deve haver entre as gerações. Uma forma de brincar mantendo os cuidados necessários para não disseminar a covid-19. Vale ressaltar que em fevereiro foi realizada a mudança dos funcionários seletivos.

Em Março as atividades estiveram voltadas para a busca ativa do Serviço de Convivência e Fortalecimento de Vínculos (SCFV), educação permanente, organização e planejamento. Para abordar o dia internacional da mulher, foi construído um vídeo com os profissionais do CRAS e do CREAS a respeito dos direitos conquistados pelas mulheres ao longo dos anos. O material foi divulgado nas redes sociais da Prefeitura Municipal.

Em Abril a equipe do CRAS (orientadores, equipe técnica e coordenação), participou de capacitação on-line com a equipe técnica do Estado, com a temática “**Oficinas do SCFV na pandemia**”. Nesse mês também foi montado dois vídeos, produzidos pelos orientadores, um que tratava sobre a páscoa, e outro que trazia, de forma lúdica, instruções de como montar um coelho com caixa de papelão, papel A4, pincel piloto ou lápis, tesoura e cola. Ambos foram divulgados nas redes sociais da Prefeitura Municipal. Paralelo a essas ações, foi entregue o kit composto pelas atividades com as temáticas do corrente mês, com chocolates e doces, em comemoração a páscoa, juntamente com uns minilivros infantis, com a temática do sítio do pica-pau amarelo, em homenagem ao dia do livro infantil, contando com a caracterização dos orientadores no momento da entrega.

As ações de Maio contaram com uma caminhada alusiva ao **18 DE MAIO**, em combate ao abuso e a exploração sexual de crianças e adolescentes. Uma ação conjunta com a rede (CRAS, CREAS, Conselho Tutelar). Ocasão que contou com paradas em pontos estratégicos e



ESTADO DE SERGIPE
PODER EXECUTIVO

C I D A D E D E
São Francisco
Construindo uma nova história.

PREFEITURA MUNICIPAL
SECRETARIA MUNICIPAL DE ASSISTÊNCIA SOCIAL

abordagens dos profissionais sobre a temática para que a população pudesse acompanhar as discussões. A técnica de referência do CRAS participou como palestrante da Webpalestra sobre o 18 de maio, organizada pelo CREAS com a temática **“Como combater a exploração sexual de crianças e adolescentes”** com estudantes da rede municipal. A equipe do CRAS também produziu um vídeo sobre o tema 18 de maio, que foi divulgado nas redes sociais da Prefeitura Municipal, foram também entregues kits de atividades aos usuários do SCFV com as temáticas do mês de referência. E para fechar as ações do mês, os orientadores em visitas domiciliares conseguiu fotografar os idosos do “grupo flor da idade” e mães de crianças e adolescentes do SCFV para construção de um vídeo homenageando as mães do mês de maio, esse vídeo foi divulgado nas redes sociais da Prefeitura Municipal de São Francisco.

Em junho as ações aconteceram da seguinte forma; foi pensado e construído um documentário que tratou sobre a história da cidade de São Francisco. Para realizar essa ação, foram convidados alguns idosos do SCFV e do município para que pudessem abordar as temáticas sugeridas pela equipe. Contando com a participação da cultura e outros atores, a exemplo do historiador Sr. Benício. O documentário foi exibido dia 17 de junho no ginásio de esportes. Para tratar da temática de combate ao trabalho infantil a técnica do CRAS produziu um vídeo a respeito da importância de ações de combate a violação de direitos de crianças e adolescentes. Para finalizar as ações do referido mês, foram entregues kits de atividades para os usuários do SCFV e marmitas juninas contendo comidas típicas para comemorar os festejos juninos, mesmo que de forma remota.

O mês de julho as ações foram voltadas a organização e entrega dos kits de atividades para os usuários do SCFV de crianças, adolescentes e idosos. As atividades contendo as temáticas de acordo com o planejamento



ESTADO DE SERGIPE
PODER EXECUTIVO

C I D A D E D E
São Francisco
Construindo uma nova história.

PREFEITURA MUNICIPAL
SECRETARIA MUNICIPAL DE ASSISTÊNCIA SOCIAL

mensal. Na oportunidade também foram entregues lembranças em homenagens ao **Dia dos Avós** aos avós do grupo Flor da Idade. Um momento de comemorações e alegrias mesmo estando ainda em período de pandemia.

As ações do mês de Agosto contaram com atividades a respeito do “**AGOSTO LILÁS**” que aconteceram em conjunto com a rede (CRAS, CREAS, Secretaria de Assistência social). A primeira ação foi um adesivação com concentração na entrada da cidade. A segunda ação foi uma panfletagem nas ruas da cidade. A equipe do CRAS também produziu um vídeo abordando os tipos de violência contra as mulheres e as formas de denunciar. O vídeo foi divulgado nas redes sociais da Prefeitura municipal. O mês de agosto também contou com a IX Conferência Municipal de Assistência Social que aconteceu no Ginásio de Esportes. A equipe do CRAS também organizou e entregou, para os idosos do Grupo Flor da Idade, uma lembrancinha em homenagem ao dia dos pais. Momento que alegrou e descontraíu os idosos do SCFV, que anseiam por um retorno presencial das ações.

O mês de setembro foi marcado pelo retorno das atividades presenciais do SCFV. Respeitando todos os protocolos da OMS e dos órgãos nacionais para a não propagação da infecção respiratória aguda causada pelo coronavírus SARS-CoV-2. A organização dos encontros presenciais se deu da seguinte forma: um encontro semanal com o grupo de idosos do SCFV, que aconteceram no ginásio de esportes, por ser local aberto e arejado; e um encontro mensal com crianças e adolescentes, de forma separada, que aconteciam na sede do CRAS para os usuários da cidade e do Assentamento Manoel Dionizio e nas escolas dos povoados Nascimento e Piçarreira para os usuários dos povoados. A seguir constam as ações executadas com o SCFV.

O primeiro encontro com o SCFV para crianças aconteceu no dia 15/09 na Escola Municipal Getúlio Vargas, do povoado Nascimento. Esse primeiro



ESTADO DE SERGIPE
PODER EXECUTIVO

C I D A D E D E
São Francisco
Construindo uma nova história.

PREFEITURA MUNICIPAL
SECRETARIA MUNICIPAL DE ASSISTÊNCIA SOCIAL

momento foi construído pensando na reaproximação da equipe com os usuários. Um encontro lúdico, em que a equipe foi apresentada e na sequência executada brincadeiras e dinâmicas, finalizando com a entrega de kits de livros infantis, contendo histórias educativas e o lanche. Essa mesma estrutura de organização foi realizada nos dias 20/09 na Piçarreira e 22/09 na sede junto com os usuários do Assentamento Manoel Dionizio.

Já o primeiro encontro com os adolescentes ocorreu no dia 28/09 na sede. Na ocasião a equipe foi apresentada e discutimos sobre a forma que o SCFV iria funcionar. Depois de alinharmos e estabelecermos a rotina de encontros, realizamos uma roda de conversa sobre a temática do Setembro Amarelo, acompanhada pela técnica do PAIF e coordenadora. Momento de rico debate e de escuta. Ao final do encontro realizamos uma dinâmica e entregamos um kit com itens de beleza e o lanche.

Em se tratando dos idosos, o 1º encontro ocorreu no dia 02/09/2021, em horário e local predeterminado. Às 14h no espaço da quadra esportiva, como ficou estabelecido para os posteriores encontros.

O encontro inicial, voltado as boas vindas, contou com atividades lúdicas, incluindo dança e atividade física, com a participação de um convidado, Oficineiro Rafael, que fez a animação do grupo. Ao final foi realizada a entrega de kits contendo itens como: hidratante corporal, desodorante, escova de cabelo, batom, mini espelho, lixa de unha.

O 2º encontro ocorreu no dia 09/09 e contou com a participação de uma convidada da área da saúde, a Psicóloga Bárbara, que abordou a temática do setembro amarelo de forma leve e informativa. Na ocasião foi realizada a dinâmica **“para quem você tira o chapéu?”**, frisando a importância do



ESTADO DE SERGIPE
PODER EXECUTIVO

C I D A D E D E
São Francisco
Construindo uma nova história.

PREFEITURA MUNICIPAL
SECRETARIA MUNICIPAL DE ASSISTÊNCIA SOCIAL

autoconhecimento e do empoderamento. Ao final foi realizada a entrega do lanche e nos despedimos.

O 3º encontro ocorreu no dia 16/09 e contou com a participação da educadora física, Mariane, que executou atividades com o grupo, proporcionando um momento de bem-estar e lazer, de forma saudável. Ao final foi realizada a entrega dos lanches e nos despedimos.

O 4º encontro, no dia 23/09, contou com a participação da Técnica do PAIF, Assistente Social Grasielle, que abordou sobre o que é o SCFV e a participação dos idosos nos encontros, assim como, explanou sobre a carteira do idoso interestadual e o passe livre intermunicipal. Ao final foi realizado um bingo, contando com 5 brindes e entregamos o lanche e nos despedimos.

O 5º encontro ocorreu no dia 30/09 no horário das 10h e foi um momento em comemoração ao dia do idoso. Como acordado nos encontros anteriores, seria realizada uma missa para os participantes e o convite foi externado ao grupo para os participantes que quisessem participar. A missa ocorreu na quadra esportiva, em homenagem aos idosos. Ao final da missa nos dirigimos a Sede do CRAS, local que foi ornamentado para receber os idosos do Serviço. O momento foi finalizado com um almoço, onde foi disponibilizado, de forma individual, as quentinhas para os idosos. Bem como sucos e refrigerantes e ainda sobremesa de gelatina.

No dia 01/10, 02/10 a equipe da assistência social contemplou cerca de 200 famílias com duas toneladas de alimentos por meio do Programa de Aquisição de Alimentos-(PAA.) de No dia 20 de Outubro no CRAS foi trabalhado com criança atividades como: pinturas, complete as frases e estimulando a memória e um caça – palavras. As atividades foram conduzidas pelos orientadores Gilvan e Thalita.



ESTADO DE SERGIPE
PODER EXECUTIVO

C I D A D E D E
São Francisco
Construindo uma nova história.

PREFEITURA MUNICIPAL
SECRETARIA MUNICIPAL DE ASSISTÊNCIA SOCIAL

No dia 25 de Outubro do corrente ano foi realizado mais um encontro com os adolescentes. Na oportunidade, como os adolescentes que vieram foram diferentes do encontro anterior, aproveitamos o momento para uma roda de conversa explicando sobre como seria o nosso serviço, fizemos uma atividade sobre como foi para eles esse momento de pandemia, conversamos e incentivamos quanto ao futuro relacionado a profissões.

No dia 29 de Outubro do corrente ano, aconteceu no Ginásio de Esporte a Festa em comemoração ao Dia das Crianças para todas as crianças e adolescentes do SCFV e do Programa Criança Feliz. Na oportunidade, contamos com um ônibus locado para o transporte das crianças dos povoados, como também com a Turminha do Tio Rafa para fazer a animação da festa, parque com brinquedos infláveis, cama elástica, pipoca e algodão doce.

No dia 03 de novembro foi uma noite especial para o grupo de idosos “Flor da Idade”, foi exibido o documentário que conta história vivenciadas por eles e a filmagem da festa do padroeiro da cidade onde teve a participação do Grupo flor da idade. A jovem Analice junto a seu pai Tarcis abrilhantou a festa com músicas ao vivo voz e violão. Foi uma noite emocionante e divertida para todos eles.

No dia 04/11 e 05/11 a equipe da assistência social se reuniu no ginásio de esportes para realizar a entrega da segunda parte de alimentação por meio do Programa de Aquisição de Alimentos-(PAA.), que contemplou cerca de 250 famílias com duas toneladas de alimentos. Essa é uma grande parceria do Governo Federal e Estadual. Vale ressaltar da suma importância do Município de São Francisco ter sido contemplado em momentos difíceis onde pais e mães de famílias estão desempregados devido a pandemia.

Dia 09/11 a equipe técnica, orientadores e visitantes do Programa Criança Feliz participaram de uma capacitação com o tema: Reorganização do trabalho social com famílias em tempo de pandemia e pós-pandemia.



PREFEITURA MUNICIPAL
SECRETARIA MUNICIPAL DE ASSISTÊNCIA SOCIAL

Na manhã do dia 11 de novembro do ano de 2021, aconteceu no Ginásio de Esporte da cidade de São Francisco, uma Palestra sobre Drogas. Tal palestra foi ministrada pelo Delegado do DENARC André David e pelo Delegado da região que abrange o município DR. Albene.

No dia 11 de novembro do corrente ano, na tarde de quinta – feira no Ginásio de Esporte, seguida todas as recomendações da Organização Mundial da Saúde, aconteceu mais um encontro do Grupo Flor da Idade (Idosos). No primeiro momento, nosso Colaborador Enemilson animou a tarde com música, boas-vindas, dinâmica e em seguida, nosso colaborador José Carlos fez um momento de dança e exercícios físicos com muita alegria e descontração. Foi uma tarde muito prazerosa.

No dia 18 de novembro do corrente ano, na tarde de quinta – feira no Ginásio de Esporte, seguida todas as recomendações da Organização Mundial da Saúde, aconteceu mais um encontro do Grupo Flor da Idade (Idosos). A Orientadora Social Thallita fez um bate papo sobre a importância da prevenção e o tratamento do câncer de mama que tem como mês de destaque Outubro, com a campanha “outubro Rosa” e do câncer de próstata, que tem como destaque o mês de novembro com a campanha “Novembro Azul”. Nesse mesmo momento, uma participante do serviço ensinou como as mulheres deveriam fazer o auto exame e deu sua palavra de incentivo aos homens.

No dia 23/11 tivemos encontro com as crianças do pov. Piçarreira foi entregue kits de atividades despertando o conhecimento de cada um deles, sobre consciência negra, também tivemos jogo de memória através de brincadeiras.

No dia 24 de novembro, a equipe do SCVF esteve na Escola Municipal Getúlio Vargas - Povoado Nascimento. No momento conversamos um pouco sobre como seria nossa atividade do dia e em seguida, entregamos um Kit de



ESTADO DE SERGIPE
PODER EXECUTIVO

C I D A D E D E
São Francisco
Construindo uma nova história.

PREFEITURA MUNICIPAL
SECRETARIA MUNICIPAL DE ASSISTÊNCIA SOCIAL

atividades a cada um dos presentes, contendo atividade de pintura, outra sobre emoções e uma atividade para estimular o raciocínio. Logo após, fizemos uma dinâmica usando as cores para estimular a mente também se cuidarem.

Mais um encontro do Grupo Flor da Idade na tarde do dia 25 de novembro, no Ginásio de Esportes da cidade. No primeiro momento o Colaborador Enemilson fez a abertura como de costume, com música e dinâmica, em seguida, a Assistente Social Grasielle e a Orientadora Social Thallita, conversaram um pouco sobre os tipos de Violência sofrida pelos Idosos, orientando e mostramos os meios de denúncia. Após esses momentos, foram feitas mais dinâmicas pelo nosso Orientador Social Gilvan e a nossa Coordenadora Carla, tais dinâmicas serviram para que eles pudessem expressar seus sentimentos e emoções naquela tarde e mostrar um quanto um precisa do outro.

No dia 29 de novembro, no período da manhã e da tarde no Centro de Referência e Assistência Social com crianças. No momento conversamos um pouco sobre como seria nossa atividade do dia e em seguida, entregamos um Kit de atividades a cada um dos presentes, contendo atividade sobre a Proclamação da República e sobre o dia da Consciência Negra para que eles pudessem adquirir conhecimento dessas datas relevantes para nosso país e em seguida, foi momento para descontrair com brincadeiras. No dia 30 finalizamos o mês com os adolescentes, foi entregue kits de atividades despertando o conhecimento de cada um deles, tivemos um bate papo sobre o tema abordado valorizando o respeito acima de tudo. Também tivemos jogo de memória e brincadeiras.

No dia 07 de dezembro, na Escola Municipal Getúlio Vargas - Povoado Nascimento. No momento conversamos um pouco sobre como seria nossa atividade do dia e em seguida, confeccionamos um cartão natalino, feito de



ESTADO DE SERGIPE
PODER EXECUTIVO

C I D A D E D E
São Francisco
Construindo uma nova história.

PREFEITURA MUNICIPAL
SECRETARIA MUNICIPAL DE ASSISTÊNCIA SOCIAL

cartolinas coloridas. Na oportunidade, montaram um Papai Noel como capa, enfeitaram do jeito que eles gostam e dentro expressaram tudo que eles desejavam para esse Natal e para o ano vindouro.

O Grupo Flor da Idade na tarde do dia 09 de Dezembro, no Ginásio de Esportes da cidade. No primeiro momento o Colaborador Enemilson fez a abertura como de costume, com música e dinâmica, em seguida, a nossa convidada a recém formada em Educação Física e residente do Município Alessandra Firmino, fez com todos presentes várias exercícios físicos para que eles pudessem alongar e exercitar o corpo. Mostrando a eles a importância da atividade física para nossa saúde. Foi uma tarde muito proveitosa, onde todos interagiram e puderam desfrutar um pouco da jovem profissional, maravilhosa.

No dia 13 de Dezembro, na Escola Municipal Maria Joselina de Araújo - Povoado Piçarreira. No momento conversamos um pouco sobre como seria nossa atividade do dia e em seguida, confeccionamos um cartão natalino, feito de cartolinas coloridas. Onde cada um deles entregaria seu cartão a uma pessoa muito especial. Na oportunidade, montaram um Papai Noel como capa, enfeitaram do jeito que eles gostam e dentro expressaram tudo que eles desejavam para esse Natal e para o ano vindouro no município. Foi uma experiência na qual abriram seus corações e falaram de sentimentos. Já na sede no dia 15/12 trabalhamos com crianças e adolescentes o tema Natalino também teve confecção de cartão natalino. Vale ressaltar que as atividades foram desenvolvidas pelos orientadores social e pela Assistente social do PAIF Maria Grasiela.

Dia 16/12 tivemos mais um encontro com o “grupo flor da idade” o momento foi de muita brincadeira e dinâmica, para essa encontro maravilhoso acontecer contamos com uma grande parceira a Educadora Física Mariane junto e nossa equipe que não mede esforço para que as atividades sejam



ESTADO DE SERGIPE
PODER EXECUTIVO

C I D A D E D E
São Francisco
Construindo uma nova história.

PREFEITURA MUNICIPAL
SECRETARIA MUNICIPAL DE ASSISTÊNCIA SOCIAL

concluída de forma eficiente e eficaz. Todos neste dia interagiu, foi uma tarde de muita alegria.

No dia 21/12 foi o momento natalino o encerramento das atividades do SVFV crianças e adolescentes e do Programa Criança Feliz, contamos com uma grande parceria de Ezequias que sentou com toda equipe envolvida no evento para explicar como seria a gincana a ser realizada e como iria desenvolver as brincadeiras. O momento foi maravilhoso muitos divertidos repletos de muitas risadas e competição. No final foi servido o lanche e panetone.

Dia 22/12 tivemos o encerramento do grupo de idosos “flor da idade” o momento festivo contou com a participação de toda equipe da Assistência Social que carinhosamente apresentaram um coral em homenagem ao grupo flor da idade, logo após um jantar com entrega de panetones e para animar a noite, grande show fenômeno Joilson.

Programa Criança Feliz

O Programa Criança Feliz no município de São Francisco/SE, vem mostrar uma importante ferramenta para que famílias com crianças de 0 (zero) à 3 (três) anos, crianças BPC (Benefício de Prestação Continuada) de 3 (três) à 6 (seis) anos e gestantes, ofereçam aos mesmos atividades que promovam seu desenvolvimento integral e principalmente a Primeira Infância. Neste momento de pandemia do Covid-19 em que estamos enfrentando, as visitas domiciliares às famílias do Programa estão sendo realizadas de forma presencial, adotando todos os cuidados necessários e também de forma remota, a equipe do Criança Feliz está repassando orientações importantes para fortalecer os vínculos familiares e comunitários. O município de São Francisco/SE tem como meta atender 100 (cem) famílias, no qual fechou o ano de 2021 com 96 (noventa e seis) crianças com faixa etária de 0 à 3 anos, 1



ESTADO DE SERGIPE
PODER EXECUTIVO

C I D A D E D E
São Francisco
Construindo uma nova história.

PREFEITURA MUNICIPAL
SECRETARIA MUNICIPAL DE ASSISTÊNCIA SOCIAL

(uma) criança BPC de 3 à 6 anos e 6 (seis) gestantes. As visitas atendem todo o município, incluindo os cinco povoados e três assentamentos. A equipe é formada por 1 (uma) técnica de nível superior no cargo de supervisora e 3 (três) técnicas de nível médio como visitadoras, que seguem relacionadas a seguir: Amanda Vieira Santos - Técnica de Nível Superior (Supervisora); Aline Cristina dos Santos - Técnica de Nível Médio (Visitadora); Edicleide Karine Santana Barbosa Santos - Técnica de Nível Médio (Visitadora) e Elizaine Porto dos Santos - Técnica de Nível Médio (Visitadora). No que diz respeito às visitas, são feitas 4 (quatro) visitas mensais às crianças com faixa etária de 0 à 3 anos, 2 (duas) visitas mensais às crianças BPC (Benefício de Prestação Continuada) de 3 (três) à 6 (seis) anos e 2 (duas) visitas mensais às gestantes. Mas as visitas não se prendem aos aspectos diagnósticos e intervenções positivas, que melhoram as relações interpessoais dos núcleos familiares e o acesso das políticas públicas. Especialmente para as famílias que se apresentam com sinais de desestrutura, o programa também realiza atividades lúdicas com crianças, BPC e gestantes. O Programa seleciona os participantes através de uma busca ativa realizada pela equipe, no início do ano de 2021 foi feito um encontro juntamente com a equipe do CRAS, tendo como coordenadora Anizia Carla Roque Ferreira, para assim realizarmos a busca no município e povoados. No mês de janeiro a equipe estava em processo de mudança, portanto estavam em aguardo da nova supervisão do programa, realizando apenas as visitas domiciliares. No mês de fevereiro do mesmo ano, foi realizada uma capacitação para a supervisora do programa, abordando o curso básico do PCF, com o objetivo de apresentar o Programa, manusear o sistema e mostrar os caminhos a ser seguido para registro das visitas e todo processo de inclusão do Sistema e- PCF, finalizada no final do mês seguinte. Esta capacitação veio instruir os profissionais novos a estarem aptos para se adaptar com as mudanças do sistema e dar continuidade ao trabalho de registro de visitas, entre outras atividades que o sistema e o programa



ESTADO DE SERGIPE
PODER EXECUTIVO

C I D A D E D E
São Francisco
Construindo uma nova história.

PREFEITURA MUNICIPAL
SECRETARIA MUNICIPAL DE ASSISTÊNCIA SOCIAL

oferecem. Também neste mesmo mês foram organizadas as fichas dos participantes do programa por endereço correspondente e revisado se estão todos os formulários. No mês de março, a equipe de visitadoras iniciou sua jornada de trabalho no programa Criança Feliz, dando início aos trabalhos, as mesmas foram acolhidas com as boas vindas e foi realizada uma reunião para discutirmos a escala de cada uma e reorganizar as visitas realizadas anteriormente e providenciar também o fardamento da equipe. A equipe do Programa também auxiliou a Secretaria de Assistência no cadastro do kit da semana santa, que aconteceu no município. Foi realizada uma nova busca ativa nos povoados e algumas ruas do município, a partir disso foi possível incluir novos participantes no programa e assim aumentar a rede de assistência das nossas crianças e gestantes. Também neste mesmo mês foram organizadas as fichas dos participantes do programa por endereço correspondente e revisado se estão todos os formulários. No mês de abril, a equipe de visitadoras do programa Criança Feliz deu início aos trabalhos, realizando as visitas nas residências, seguindo sempre os cuidados de proteção. Foi realizada uma reunião para discutirmos a lista de materiais e kits a serem solicitados durante todo o ano. Aconteceu a elaboração do planejamento anual juntamente com as visitadoras de acordo com as principais datas comemorativas relacionadas ao público envolvido no Programa PCF. Foram registrados também alguns formulários no sistema de vários integrantes do programa. Confeção de cocás para o “Dia do Índio”, foram realizados pela equipe entre os dias 13 e 15 do mesmo mês, para serem entregues as crianças. Foi realizada uma nova busca ativa nos povoados e algumas ruas do município, a partir disso foi possível incluir novos participantes no programa e assim aumentar a rede de assistência das nossas crianças e gestantes. Também neste mesmo mês foi realizada uma nova capacitação para supervisores, que aconteceu no dia 19/04, e nesse mesmo dia ocorreu a entrega dos cocás confeccionadas pela equipe às crianças. No mês de maio, a



ESTADO DE SERGIPE
PODER EXECUTIVO

C I D A D E D E
São Francisco
Construindo uma nova história.

PREFEITURA MUNICIPAL
SECRETARIA MUNICIPAL DE ASSISTÊNCIA SOCIAL

equipe de visitadoras do programa Criança Feliz deu início aos trabalhos, realizando as visitas nas residências, seguindo sempre os cuidados de proteção. Foram registrados também alguns formulários no sistema de alguns integrantes do programa. Confecção das próprias visitadoras, de lixas de unha, decoradas com flores amarelas para o “Dia 18 de maio”, comemorado o Dia Nacional de Combate a Exploração Sexual de Crianças e Adolescentes. Neste mesmo dia a equipe participou de uma caminhada pelas ruas do município, apresentando informações sobre o combate à exploração sexual com o auxílio do carro de som, evento este realizado pelo CREAS, CRAS, Conselho Tutelar e equipe do PCF. Foi realizada também uma nova capacitação da equipe, através do Google Meet, realizada entre os dias 3 à 5 de maio, sobre as visitas remotas. Foi entregue a equipe um material de apoio contendo 1 Manual de Visitador, 1 Manual das Gestantes e 1 Manual sobre Jogos e Brincadeiras, material este distribuído pelo Estado, para auxiliar no aprendizado e melhorar as visitas. No mês de junho, a equipe de visitadoras do programa Criança Feliz deu início aos trabalhos, realizando as visitas nas residências, seguindo sempre os cuidados de proteção. Foram registrados também alguns formulários no sistema de alguns integrantes do programa. Confecção das próprias visitadoras, de kits de atividades, decoradas com tema para os “Festejos Juninos”, e entrega de lanche para as crianças do Programa. Realizado também uma visita específica para colher assinatura dos responsáveis pelos beneficiários para a lista do programa PAA, juntamente com a equipe do CRAS, nos povoados e cidade local. No mês de julho, a equipe de visitadoras do programa Criança Feliz deu início aos trabalhos, realizando as visitas nas residências, seguindo sempre os cuidados de proteção. Foram registrados também alguns formulários no sistema de alguns integrantes do programa. Confecção das próprias visitadoras, de 30 sacis Pererê feitos de materiais reciclados, para ser entregue no mês seguinte para o dia do Folclore. Foi realizado uma reunião da equipe PCF juntamente com a



ESTADO DE SERGIPE
PODER EXECUTIVO

C I D A D E D E
São Francisco
Construindo uma nova história.

PREFEITURA MUNICIPAL
SECRETARIA MUNICIPAL DE ASSISTÊNCIA SOCIAL

secretaria Leyla Braz para assim ser repassado algumas informações relacionadas ao retorno das visitas presenciais, seguindo as medidas protetivas e também sobre o retorno dos serviços de encontro com as gestantes e mães das crianças no CRAS. Realizado também o registro das visitas mensais dos beneficiários do programa Criança Feliz. Sentamos com a equipe PCF para discutirmos e planejarmos a volta dos encontros presenciais no mês seguinte e assim criar os grupos com as nossas gestantes e crianças. No mês de agosto, a equipe de visitadoras do programa Criança Feliz deu início aos trabalhos, realizando as visitas nas residências, seguindo sempre os cuidados de proteção. Foram registrados também alguns formulários no sistema de alguns integrantes do programa. No dia 02 de agosto realizamos uma reunião juntamente com a equipe do CRAS para discutirmos sobre a volta dos encontros presenciais com as gestantes e mães das crianças de 0 à 3 anos atendidas pelo programa. Ficou definido 2 vezes no mês ter encontro presencial, reversando uma terça feira a tarde as gestantes e outra terça a tarde as mães e suas crianças. Entrega do brinquedo confeccionado pelas visitadoras, de 30 sacis Pererê feitos de materiais reciclados, junto com atividades impressas sobre as datas comemorativas do mês de agosto e umas balinhas, as crianças atendidas pelo programa. Aconteceu também reunião com a equipe de coordenação da assistência para discutirmos sobre a conferência de Assistência Social que acontecerá no dia 26 desse recorrente mês. Foram confeccionadas também flores do Agosto Lilás e uns cartazes informativos sobre o mesmo tema e registradas algumas fotos com os funcionários da assistência ao “Combate à Violência Contra a Mulher” Realizado também o registro das visitas mensais dos beneficiários do programa Criança Feliz. Sentamos com a equipe PCF para discutirmos e planejarmos a volta dos encontros presenciais no mês seguinte e assim criar os grupos com as nossas gestantes e crianças. Aconteceu no dia 17.08 uma reunião com toda coordenação sobre o SIAFIC, juntamente com a prefeita e



ESTADO DE SERGIPE
PODER EXECUTIVO

C I D A D E D E
São Francisco
Construindo uma nova história.

PREFEITURA MUNICIPAL
SECRETARIA MUNICIPAL DE ASSISTÊNCIA SOCIAL

vice prefeita. Também foi feita a entrega de convites para a Conferência de Assistência, junto com a equipe do CRAS. E ocorreu uma ação de adesivação e panfletagem do “Agosto Lilás”, onde toda equipe PCF participou juntamente com toda assistência pelas ruas do nosso município. Participação de toda equipe também na Conferência Municipal de Assistência Social no dia 26 deste mesmo mês. No mês de setembro, a equipe de visitadoras do programa Criança Feliz deu início aos trabalhos, realizando as visitas nas residências, seguindo sempre os cuidados de proteção. Foram registrados também as visitas no sistema de todos integrantes do programa. Foram confeccionados aventais e viseiras da “Semana da Pátria” para serem entregues as crianças do Programa. No dia 07 deste mês aconteceu a hasteamento da Bandeira em frente à Prefeitura Municipal, onde a Supervisora e demais secretariado do município pode participar da solenidade deste dia. Fizemos uma reunião com a equipe para definir a programação do Encontro Presencial que acontecerá no final deste mês com as gestantes e mães das crianças. Foi feito também uma busca ativa para inclusão de alguns beneficiários, onde conseguimos incluir 3 crianças. Organização dos kits que serão entregues as gestantes e mães e acerto da nossa facilitadora “Bárbara Souza”, psicóloga da UBS do município, para ministrar a palestra do encontro. Foram confeccionadas algumas decorações para o evento que acontecerá no dia 29 do decorrido mês. Neste mesmo mês iniciou o encontro presencial com as gestantes e mães do serviço, o evento iniciou as 14:15 horas, com uma breve explanação sobre o Programa Criança Feliz e em seguida foi realizada uma dinâmica motivacional com elas. Logo após teve uma palestra com a psicóloga Barbara Souza e finalizado com louvor com a convidada Alessandra e por fim lanche e sorteio de 2 brindes doados pela supervisora. No mês de outubro, a supervisora do Programa participou de uma reunião online com a coordenadora do Estado, Kelly Ribeiro, para sanar algumas dúvidas em relação ao sistema e-PCF. Aconteceu também a entrega de alimentos do PAA as famílias assistidas pelo Programa e serviços



ESTADO DE SERGIPE
PODER EXECUTIVO

C I D A D E D E
São Francisco
Construindo uma nova história.

PREFEITURA MUNICIPAL
SECRETARIA MUNICIPAL DE ASSISTÊNCIA SOCIAL

de convivência da Assistência, essa ação envolveu distribuição porta a porta dos alimentos às famílias. A equipe de visitadoras do programa Criança Feliz deu início aos trabalhos, realizando as visitas nas residências, seguindo sempre os cuidados de proteção. Foram registrados também as visitas no sistema de todos integrantes do programa. Fizemos uma reunião com a equipe para definir a programação do Encontro Presencial que acontecerá no final deste mês com as gestantes e mães das crianças. Organização da sacola de doces que serão entregues as crianças neste mês. Foram confeccionadas algumas decorações para o evento que acontecerá no dia 27 do decorrido mês. Neste mesmo mês aconteceu o encontro presencial com as gestantes e mães do serviço, o evento iniciou as 14:30 hs, na sede do CRAS, com as boas vindas e em seguida foi passado um vídeo informativo sobre Amamentação e Mitos e Verdades sobre Aleitamento Materno. Logo após foi realizada uma dinâmica motivacional com o tema: “Procure um Profissional” com elas. Logo após teve mais um vídeo explicativo sobre Câncer de Mama e bate papo com a Supervisora Amanda Vieira, tirando assim algumas dúvidas das mães presentes e finalizado com lanche e entrega de brindes doados pela supervisora. Neste mês também teve a comemoração ao Dias das Crianças, que aconteceu no Ginásio de Esportes, com brinquedos infláveis, pipoca, algodão doce, brincadeiras e distribuição das sacolas de doces as crianças assistidas pelo Programa e Serviço de Convivência. No mês de novembro, a supervisora do Programa participou de uma reunião com a secretária Leila Braz para pedir os materiais das atas, juntamente com as coordenadoras. Aconteceu também a entrega de alimentos do PAA as famílias assistidas pelo Programa e serviços de convivência da Assistência, essa ação envolveu distribuição no Ginásio de Esportes dos alimentos às famílias. A equipe de visitadoras do programa Criança Feliz deu início aos trabalhos, realizando as visitas nas residências, seguindo sempre os cuidados de proteção. Foram registrados também as visitas no sistema de todos integrantes do programa.



ESTADO DE SERGIPE
PODER EXECUTIVO

C I D A D E D E
São Francisco
Construindo uma nova história.

PREFEITURA MUNICIPAL
SECRETARIA MUNICIPAL DE ASSISTÊNCIA SOCIAL

Aconteceu uma capacitação com a equipe PCF e técnicos com Regina da empresa de consultoria, para melhoria do trabalho e esclarecimento de dúvidas sobre o programa. Participação da equipe à uma palestra sobre Drogas no Ginásio de Esportes com o Delegado Regional e Diretor do DENARC. Neste mesmo mês aconteceu a organização de todas as pastas dos beneficiários do programa e mudança da equipe para o CRAS. Participação no Matriciamento sobre assuntos diversos, eu Amanda Vieira, supervisora participei pela primeira vez. Neste mês também teve também a busca ativa de novos usuários do programa, sendo necessário contato com os agentes de saúde, secretários e toda equipe de visitadoras para aumentar a nossa meta, onde conseguimos o total de 103 usuários cadastrados no e-PCF. No mês de dezembro, a supervisora do Programa participou de uma capacitação com a equipe do Estado sendo ministrada pela coordenadora PCF Kelly Bignard, para estar sendo repassado informações sobre o programa e sobre o comitê gestor. A equipe de visitadoras do programa Criança Feliz deu início aos trabalhos, realizando as visitas nas residências, seguindo sempre os cuidados de proteção. Foram registrados também as visitas no sistema de todos integrantes do programa. Neste mês conseguimos incluir mais de 30 usuários no sistema através de uma busca ativa e em parceria com a Secretaria Municipal de Saúde. Participação da equipe à uma palestra sobre Saúde Mental, com o tema: “As três regras da vida: Sonhar, Acreditar e Realizar”, com o Master Coach Robério Silva, no Ginásio de Esportes às 13 horas. Neste mesmo mês aconteceu o Natal das Crianças no Ginásio de Esportes, com várias brincadeiras, brindes e lanches, com o educador físico Ezequias, tarde bastante proveitosa e lúdica, o encontro teve a participação das crianças do PCF e SCFV. Neste ano de 2021 o Programa Criança Feliz realizou com a sua equipe de quatro visitadoras, um total de 3.511 visitas, onde 145 pessoas foram alcançadas durante essas visitas e 124 famílias receberam as visitas da equipe PCF. Em detalhes, a visitadora Aline Cristina dos Santos, visitou 59



ESTADO DE SERGIPE
PODER EXECUTIVO

C I D A D E D E
São Francisco
Construindo uma nova história.

PREFEITURA MUNICIPAL
SECRETARIA MUNICIPAL DE ASSISTÊNCIA SOCIAL

famílias e 1.241 pessoas visitadas. A visitadora Edicleide Karine Santana Barbosa Santos visitou 58 famílias e 1.149 pessoas foram visitadas por ela. A visitadora Elizaine Porto dos Santos visitou 53 famílias e 1.052 pessoas foram alcançadas através dela. Portanto conclui-se que foi um ano difícil de vários processos envolvidos, pandemia, visitas remotas, híbridas e aos poucos retomando as visitas presenciais, mas conseguimos manter o principal objetivo que é fortalecer o vínculo entre essas famílias vulneráveis e garantir os direitos da Primeira Infância, segue em anexo algumas fotos dos momentos dos encontros e visitas realizadas por toda equipe e secretaria de assistência.

PROTEÇÃO SOCIAL ESPECIAL

A Proteção Social Especial atua com natureza protetiva. Suas ações requerem o acompanhamento familiar e individual e maior flexibilidade nas soluções. Comportam encaminhamentos efetivos e monitorados, apoios e processos que assegurem qualidade na atenção. Assim, na PSE os serviços destinam-se às famílias e indivíduos em risco social, que tiveram os seus direitos violados em situações diversas como, por exemplo: violência doméstica/intrafamiliar, adolescentes em cumprimento de medidas socioeducativas em meio aberto: Liberdade Assistida -LA e Prestação de Serviços à Comunidade – PSC –, crianças e adolescentes em situação de trabalho infantil, população em situação de rua, entre outras.

As atividades da Proteção Social Especial são diferenciadas de acordo com níveis de complexidade (Média e Alta Complexidade) e conforme a situação vivenciada pelo indivíduo ou família, dependendo da situação apresentada e do público atendido. Na Média Complexidade, o município oferta os serviços através de 01 Centro de Referência Especializado de Assistência Social – CREAS e em relação à Alta Complexidade, o atendimento é realizado através de 01 (uma) Unidade de Acolhimento para Crianças e Adolescentes.



ESTADO DE SERGIPE
PODER EXECUTIVO

C I D A D E D E
São Francisco
Construindo uma nova história.

PREFEITURA MUNICIPAL
SECRETARIA MUNICIPAL DE ASSISTÊNCIA SOCIAL

Os serviços de PSE atuam diretamente ligados com o sistema de garantia de direito, exigindo uma gestão mais complexa e compartilhada com o Ministério Público, Poder Judiciário e com outros órgãos e ações do Executivo. Cabe ao Ministério da Cidadania (MC), em parceria com governos estaduais e municipais, a promoção do atendimento às famílias ou indivíduos que enfrentam adversidades.

Proteção Social Especial de Alta Complexidade: Os serviços de proteção social especial de alta complexidade são aqueles que garantem proteção integral – moradia, alimentação, higienização e trabalho protegido para famílias e indivíduos que se encontram sem referência e, ou, em situação de ameaça, necessitando ser retirados de seu núcleo familiar e, ou, comunitário. (PNAS, 2004, p. 23) O acolhimento institucional é uma das medidas de proteção previstas pela Lei Federal nº 8069/1990 (ECA) e aplicáveis a crianças e adolescentes sempre que os direitos reconhecidos nesta lei forem ameaçados ou violados. A SMAS mantém dois Termos de Fomento com Entidades de Acolhimento Institucional para Crianças e Adolescentes, estando estas vinculadas ao SUAS e que oferecem serviços socioassistenciais no município de Nossa Senhora de Socorro. A faixa etária do público atendido é de 0 a 18 anos, ambos os sexos. Cada Entidade tem capacidade de atendimento de até 20 (vinte) usuários em situação de risco pessoal e social, totalizando a capacidade de atendimento de 40 (quarenta) acolhidos, oferecendo assim, proteção integral de crianças e adolescentes sob medida protetiva de acolhimento institucional, de acordo com os princípios estabelecidos no Estatuto da Criança e do Adolescente- ECA-, encaminhados pelo conselho tutelar, ou juizado da infância.



ESTADO DE SERGIPE
PODER EXECUTIVO

C I D A D E D E
São Francisco
Construindo uma nova história.

PREFEITURA MUNICIPAL
SECRETARIA MUNICIPAL DE ASSISTÊNCIA SOCIAL

CREAS (CENTRO DE REFERÊNCIA ESPECIALIZADO DE ASSISTÊNCIA SOCIAL)

É uma unidade pública estatal responsável pela oferta de atenções especializadas de apoio, orientação e acompanhamento a indivíduos e famílias com um ou mais de seus membros em situação de ameaça ou violação de direitos. Para isso, envolve um conjunto de profissionais e processos de trabalho que devem ofertar apoio e acompanhamento especializado.

Seu principal objetivo é o resgate da família, potencializando sua capacidade de proteção aos seus membros e fortalecendo os vínculos familiares, como também, contribuir no combate a estigmas e preconceitos, assegurar proteção social imediata e atendimento interdisciplinar às pessoas em situação de violência visando sua integridade física, mental e social e prevenir o abandono e a institucionalização.

SERVIÇOS OFERTADOS PELO CREAS

Oferecemos um serviço de apoio, orientação e acompanhamento a famílias com um ou mais de seus membros em situação de ameaça ou violação de direitos. A equipe do CREAS acompanha essas famílias, buscando auxiliá-las no rompimento do ciclo de violação dos direitos em seu interior, prevenindo reincidências, fortalecendo seu papel de proteção e restabelecendo a autonomia de seus membros.

AÇÕES DESENVOLVIDAS NO CREAS

Como principais ações executadas no CREAS, temos a acolhida e a escuta qualificada individual, voltada para a identificação de necessidades de indivíduos e famílias, a realização de visitas domiciliares e acompanhamentos de casos, o atendimento sociofamiliar, o atendimento psicossocial individual e em grupos de usuários e suas famílias, o monitoramento da presença do



ESTADO DE SERGIPE
PODER EXECUTIVO

C I D A D E D E
São Francisco
Construindo uma nova história.

PREFEITURA MUNICIPAL
SECRETARIA MUNICIPAL DE ASSISTÊNCIA SOCIAL

trabalho infantil e das diversas formas de negligência, abuso e exploração, em locais identificados pela existência de situações de risco, a realização de palestras, divulgação e prevenção com objetivo de combater a violência e exploração sexual contra crianças e adolescentes. Podemos ainda citar outras ações, tais como: campanhas educativas, cursos de inclusão para adolescentes e suas famílias, seminários que combatam qualquer tipo de violência a indivíduos e seus grupos ou famílias.

Mas, para isso, é necessário o envolvimento efetivo da sociedade, pois o CREAS não funciona sem esse apoio, já que vários casos passam a ser conhecidos através de denúncias feitas pela própria população. Assim como o apoio das escolas, Conselho Tutelar, Delegacia, Ministério Público e demais órgãos que possam contribuir.

ATIVIDADES REALIZADAS

- Ajustes de atividades com a equipe nova.
- Atendimentos socioassistenciais individuais;
- Visitas domiciliares;
- Visitas institucionais;
- Elaboração de Relatórios de Acompanhamento de casos de violação de direitos;
- Matriciamentos com as equipes técnicas das redes do município para discussão de casos;
- Reunião de equipe técnica para análise de prontuários;
- Registros de Prontuários;
- Análise de prontuários e estudos dos casos;



ESTADO DE SERGIPE
PODER EXECUTIVO

C I D A D E D E
São Francisco
Construindo uma nova história.

PREFEITURA MUNICIPAL
SECRETARIA MUNICIPAL DE ASSISTÊNCIA SOCIAL

VISITAS

- Quantitativo de visitas:
 - Quantitativo de visitas domiciliares realizadas a usuários: 37
 - Quantitativo de visitas institucionais: 05
- Disponibilidade do carro para visitas domiciliares: todos os dias.

ACOMPANHAMENTOS INDIVIDUAIS E COLETIVOS

- Quantitativo de atendimento socioassistencial a usuários:
 - Quantitativo de atendimento no domicílio: 18
 - Quantitativo de atendimento no CREAS: 19
- Quantitativo de acompanhamento de adolescentes em cumprimento de medida socioeducativa: 02

AGENDAMENTOS/ CONTATOS COM USUÁRIOS

- Contato telefônico aos usuários do CREAS: 25
- Agendamento para atendimento/acompanhamento socioassistencial: 23

ENCAMINHAMENTOS

- Criança Feliz: 01
- Secretaria de Assistência Social: 04
- Secretaria de Saúde: 01
- Serviço de Convivência e Fortalecimento de Vínculos: 01

PARTICIPAÇÃO EM EVENTOS

- Participação da XI Conferência Municipal de Assistência Social realizada no dia 26 de agosto do corrente ano;



ESTADO DE SERGIPE
PODER EXECUTIVO

C I D A D E D E
São Francisco
Construindo uma nova história.

PREFEITURA MUNICIPAL
SECRETARIA MUNICIPAL DE ASSISTÊNCIA SOCIAL

- Adesivação referente à Campanha Agosto Lilás realizado no dia 28 de agosto do corrente ano;
- Panfletagem referente à Campanha Agosto Lilás realizado no dia 29 de agosto do corrente ano;
- Encontro com o Grupo Pérolas, mulheres acompanhadas pelo PAEFI, sendo abordado o tema o “Setembro Amarelo”, foi realizado no dia 28 de setembro do corrente ano;
- Participação da entrega de alimentos (PAA) Programa de Aquisição de Alimentos 02 de outubro e 04 de novembro do corrente ano;
- Capacitação com toda a equipe técnica da Assistência realizada nos dias 08 e 09 de novembro do corrente ano;
- Palestra sobre a prevenção e combate ao uso de drogas com André David, Delegado do Denarc e Dr. Albene, Delegado de São Francisco, realizada no dia 11 de novembro do corrente ano;
- Encontro com o Grupo Pérolas, mulheres acompanhadas pelo PAEFI, sendo abordado o tema a “Boa autoestima e o Autocuidado consigo mesmo”, foi realizado no dia 29 de novembro do corrente ano;
- Reunião com o corpo técnico da Assistência, realizada no dia 30 de novembro do corrente ano;
- Palestra sobre “As três regras da vida: Sonhar, Acreditar e Realizar” com Master Coach Robério Silva, realizada no dia 08 de dezembro do corrente ano;
- Encerramento das atividades com o Grupo For da Idade e Grupo Pérolas no dia 22 de dezembro 2021.

DIFICULDADES ENCONTRADAS PARA DESENVOLVIMENTO DAS ATIVIDADES



ESTADO DE SERGIPE
PODER EXECUTIVO

C I D A D E D E
São Francisco
Construindo uma nova história.

PREFEITURA MUNICIPAL
SECRETARIA MUNICIPAL DE ASSISTÊNCIA SOCIAL

- A falta de telefone para realizar para celulares, que são os principais contatos com usuários de CREAS;
- Devidos à pandemia do COVID-19, no momento das visitas domiciliares encontramos usuários e familiares sem o uso de máscaras, o que pode acarretar em problemas de saúde nos técnicos;
- A questão da insegurança tanto dentro e fora do CREAS, devido aos nossos usuários e membros de suas famílias serem ou estarem envolvidos com drogas, tráfico, comportamentos agressivos e pessoas que estão em uso de arma, que fazem ameaças não só à equipe, mas à comunidade e à própria família que é atendida pelo equipamento;
- janeiro de 2021 a equipe do Centro de Referência Especializado de Assistência Social- CREAS do município de São Francisco/Sergipe. Composta pelo quadro técnico Assistente Social Thaíse Vieira Alvese a psicóloga Maria de Lourdes Hora Neves, deu início a campanha **Janeiro Branco**, com execução de ações com a comunidade em geral e profissionais de diversas secretarias, tendo como principal objetivo incentivar os cuidados com a saúde mental.
- No mês de março a equipe do CREAS, composta pelo quadro técnico Assistente Social Aline de Oliveira Pedral e a psicóloga Maria de Lourdes Hora Neves, realizaram vídeos para alertar a população são-francisquensesobre os sinais de violência doméstica que é um fenômeno que não distingue classe social, raça, etnia, religião, orientação sexual, idade e grau de escolaridade. Todos os dias, somos impactados por notícias de mulheres que foram assassinadas por seus companheiros ou ex-parceiros. Na maioria desses casos, elas já vinham sofrendo diversos tipos de violência há algum tempo, mas a situação só chega ao conhecimento de outras pessoas quando as agressões crescem a ponto de culminar no feminicídio.



ESTADO DE SERGIPE
PODER EXECUTIVO

C I D A D E D E
São Francisco
Construindo uma nova história.

PREFEITURA MUNICIPAL
SECRETARIA MUNICIPAL DE ASSISTÊNCIA SOCIAL

- No dia 07 de abril de 2021 às 09h30min a técnica do CREAS Maria de Lourdes Hora Neves participou do matriciamento da rede municipal, na oportunidade foram abordados alguns casos já acompanhados pelo CREAS. No dia 28 a equipe do CREAS deu início aos encontros mensais com o público prioritário da média complexidade, onde na oportunidade foi destacado o tema violência contra mulher e o aumento de casos durante a pandemia. Com uma dinâmica de grupo que teve por finalidade o conhecimento e empoderamento das mesmas, proporcionando interação no grupo, fornecendo conhecimento e intensificando a autoestima das mulheres. A realidade se avivou durante a pandemia, com o confinamento em casa as taxas de violência aumentaram. Com seguimento de lanche para o público alvo.
- No dia 03 de maio de 2021 o CREAS juntamente com a secretaria municipal de assistência social do município de São Francisco lança a Campanha do Dia 18 de maio “Dia Nacional do Combate ao Abuso e a Exploração Sexual contra Crianças e Adolescentes”, foi escolhido porque em 18 de maio de 1973, na cidade de Vitória (ES), um crime bárbaro chocou todo o país e ficou conhecido como o “Caso Araceli”. Esse era o nome de uma menina de apenas oito anos de idade, que teve todos os seus direitos humanos violados, foi raptada, estuprada e morta por jovens de classe média alta daquela cidade. O crime, apesar de sua natureza hedionda, até hoje está impune. A proposta anual da campanha, que nesse ano comemora o 21º ano de mobilização, é destacar a data para mobilizar, sensibilizar, informar e convocar toda a sociedade a participar nesta luta em defesa dos direitos de crianças e adolescentes. Levando em consideração o contexto da pandemia da COVID-19. Nesse 18 de Maio são 21 anos “fazendo bonito” na luta pelos direitos de crianças e adolescentes, assim o CREAS está engajado mobilizando sobre isso, com o objetivo de promover a conscientização da população sobre o referido problema que cresce a cada dia no Brasil e no mundo. No dia 05 de maio o CREAS executou a mobilização ao “**18 de maio**”



ESTADO DE SERGIPE
PODER EXECUTIVO

C I D A D E D E
São Francisco
Construindo uma nova história.

PREFEITURA MUNICIPAL
SECRETARIA MUNICIPAL DE ASSISTÊNCIA SOCIAL

juntamente com o Conselho Tutelar. No Dia **18 de maio “Dia nacional do Combate ao Abuso e a Exploração Sexual contra Crianças e Adolescentes”**, os equipamentos CREAS, CRAS, Conselho Tutelar e Criança Feliz executaram uma caminhada pelas ruas da cidade de São Francisco, com o intuito de mobilizar a população sobre o tema abordado, onde *“Esquecer é Permitir, Lembrar é Combater*. No dia 19 de maio ainda sobre a campanha **“Faça Bonito”**, a equipe técnica do CREAS realizou vídeos informativos do tema citado. No dia 15 de maio a equipe técnica deu início a participação da capacitação Estadual relacionada ao Serviço de Proteção Social a Adolescentes em Cumprimento de Medidas Socioeducativa de Liberdade Assistida (LA) e de Prestação de Serviços à comunidade (PSC) SMSE/MA no SUAS, com carga horária de 16 horas, distribuídas em dias alternados. No dia 20 de maio durante o período da manhã a equipe do CREAS participou de uma reunião sobre a apresentação do protocolo interinstitucional para o acolhimento de crianças e adolescentes em Sergipe. No dia 25 a equipe do CREAS participou de Audiência Pública da prefeitura municipal de São Francisco, através da plataforma Google Meet. No dia 20 a técnica Aline de Oliveira Pedral e a coordenadora Andreza Firminio participaram de uma roda de conversa com a coordenadoria da secretaria municipal de educação para tratar de interesses comuns das crianças e adolescentes do município de São Francisco. No dia 26 foi realizada a palestra virtual com a equipe técnica do CREAS e outros equipamentos CRAS e Conselho Tutelar, sobre a campanha **“Faça Bonito” 18 de maio “Dia Nacional do Combate ao Abuso e a Exploração Sexual contra Crianças e Adolescentes”** para os alunos da escola Municipal Leandro Maciel e a comunidade através da plataforma Google Meet.

- No dia 16 de Junho a equipe do CREAS produziu vídeos informativos sobre a campanha contra o **Trabalho Infantil**, nem todo o trabalho exercido por crianças deve ser classificado como trabalho infantil. O termo "trabalho infantil"



ESTADO DE SERGIPE
PODER EXECUTIVO

C I D A D E D E
São Francisco
Construindo uma nova história.

PREFEITURA MUNICIPAL
SECRETARIA MUNICIPAL DE ASSISTÊNCIA SOCIAL

é definido como o trabalho que priva as crianças de sua infância, seu potencial e sua dignidade, e que é prejudicial ao seu desenvolvimento físico e mental. Refere-se ao trabalho que: É mental, física, social ou moralmente perigoso e prejudicial para as crianças, que interfere na sua escolarização, priva as crianças da oportunidade de frequentarem a escola, obriga as crianças a abandonar a escola prematuramente, ou exige que se combine frequência escolar com trabalho excessivamente longo e pesado. Em suas formas mais extremas, o trabalho infantil envolve crianças escravizadas, separadas de suas famílias, expostas a sérios riscos e doenças e/ou deixadas para se defender sozinhas nas ruas das grandes cidades muitas vezes em idade muito precoce. Para que um trabalho seja considerado "trabalho infantil" é preciso avaliar uma série de fatores, como a idade da criança, o tipo e horas de trabalho realizadas e as condições em que é executado.

- No dia 07 de julho a equipe do CREAS deu continuidade com o público prioritário da média complexidade com os encontros mensais onde na oportunidade foi destacado os temas “**Relacionamento entre pais e filhos**” e “**Trabalho Infantil**”, que teve por finalidade orientar as famílias sobre os temas abordados, dando oportunidade as mesmas a troca de experiências vividas como forma de exemplo para fortalecimento de vínculos entre as participantes, proporcionando interação no grupo, fornecendo conhecimento e incentivando a autoestima das mulheres. No dia 13 foi publicado através das redes sociais a pedido do equipamento CREAS que o advogado da vara da infância e da juventude Elder Martins transmitisse o vídeo sobre o dia do Estatuto da Criança e do Adolescente (ECA) uma das principais leis do Brasil, no intuito de reforçar a comunidade sobre a importância de proteger e assegurar os direitos das nossas crianças e adolescentes por um futuro melhor.
- janeiro de 2021 a equipe do Centro de Referência Especializado de Assistência Social- CREAS do município de São Francisco/Sergipe. Composta pelo quadro



ESTADO DE SERGIPE
PODER EXECUTIVO

C I D A D E D E
São Francisco
Construindo uma nova história.

PREFEITURA MUNICIPAL
SECRETARIA MUNICIPAL DE ASSISTÊNCIA SOCIAL

técnico Assistente Social Thaíse Vieira Alvese a psicóloga Maria de Lourdes Hora Neves, deu início a campanha **Janeiro Branco**, com execução de ações com a comunidade em geral e profissionais de diversas secretarias, tendo como principal objetivo incentivar os cuidados com a saúde mental.

- No mês de março a equipe do CREAS, composta pelo quadro técnico Assistente Social Aline de Oliveira Pedral e a psicóloga Maria de Lourdes Hora Neves, realizaram vídeos para alertar a população são-francisquense sobre os sinais de violência doméstica que é um fenômeno que não distingue classe social, raça, etnia, religião, orientação sexual, idade e grau de escolaridade. Todos os dias, somos impactados por notícias de mulheres que foram assassinadas por seus companheiros ou ex-parceiros. Na maioria desses casos, elas já vinham sofrendo diversos tipos de violência há algum tempo, mas a situação só chega ao conhecimento de outras pessoas quando as agressões crescem a ponto de culminar no feminicídio.
- No dia 07 de abril de 2021 às 09h30min a técnica do CREAS Maria de Lourdes Hora Neves participou do matriciamento da rede municipal, na oportunidade foram abordados alguns casos já acompanhados pelo CREAS. No dia 28 a equipe do CREAS deu início aos encontros mensais com o público prioritário da média complexidade, onde na oportunidade foi destacado o tema violência contra mulher e o aumento de casos durante a pandemia. Com uma dinâmica de grupo que teve por finalidade o conhecimento e empoderamento das mesmas, proporcionando interação no grupo, fornecendo conhecimento e intensificando a autoestima das mulheres. A realidade se avivou durante a pandemia, com o confinamento em casa as taxas de violência aumentaram. Com seguimento de lanche para o público alvo.
- No dia 03 de maio de 2021 o CREAS juntamente com a secretaria municipal de assistência social do município de São Francisco lança a Campanha do Dia 18



PREFEITURA MUNICIPAL
SECRETARIA MUNICIPAL DE ASSISTÊNCIA SOCIAL

de maio “Dia Nacional do Combate ao Abuso e a Exploração Sexual contra Crianças e Adolescentes”, foi escolhido porque em 18 de maio de 1973, na cidade de Vitória (ES), um crime bárbaro chocou todo o país e ficou conhecido como o “Caso Araceli”. Esse era o nome de uma menina de apenas oito anos de idade, que teve todos os seus direitos humanos violados, foi raptada, estuprada e morta por jovens de classe média alta daquela cidade. O crime, apesar de sua natureza hedionda, até hoje está impune. A proposta anual da campanha, que nesse ano comemora o 21º ano de mobilização, é destacar a data para mobilizar, sensibilizar, informar e convocar toda a sociedade a participar nesta luta em defesa dos direitos de crianças e adolescentes. Levando em consideração o contexto da pandemia da COVID-19. Nesse 18 de Maio são 21 anos "fazendo bonito" na luta pelos direitos de crianças e adolescentes, assim o CREAS estar engajado mobilizando sobre isso, com o objetivo de promover a conscientização da população sobre o referido problema que cresce a cada dia no Brasil e no mundo. No dia 05 de maio o CREAS executou a mobilização ao “**18 de maio**” juntamente com o Conselho Tutelar. No Dia **18 de maio “Dia nacional do Combate ao Abuso e a Exploração Sexual contra Crianças e Adolescentes”**, os equipamentos CREAS, CRAS, Conselho Tutelar e Criança Feliz executaram uma caminhada pelas ruas da cidade de São Francisco, com o intuito de mobilizar a população sobre o tema abordado, onde “*Esquecer é Permitir, Lembrar é Combater*”. No dia 19 de maio ainda sobre a campanha “**Faça Bonito**”, a equipe técnica do CREAS realizou vídeos informativos do tema citado. No dia 15 de maio a equipe técnica deu início a participação da capacitação Estadual relacionada ao Serviço de Proteção Social a Adolescentes em Cumprimento de Medidas Socioeducativa de Liberdade Assistida (LA) e de Prestação de Serviços à comunidade (PSC) SMSE/MA no SUAS, com carga horária de 16 horas, distribuídas em dias alternados. No dia 20 de maio durante o período da manhã a equipe do CREAS participou de uma reunião sobre a apresentação do protocolo interinstitucional para o acolhimento de crianças e



ESTADO DE SERGIPE
PODER EXECUTIVO

C I D A D E D E
São Francisco
Construindo uma nova história.

PREFEITURA MUNICIPAL
SECRETARIA MUNICIPAL DE ASSISTÊNCIA SOCIAL

adolescentes em Sergipe. No dia 25 a equipe do CREAS participou de Audiência Pública da prefeitura municipal de São Francisco, através da plataforma Google Meet. No dia 20 a técnica Aline de Oliveira Pedral e a coordenadora Andreza Firminio participaram de uma roda de conversa com a coordenadoria da secretaria municipal de educação para tratar de interesses comuns das crianças e adolescentes do município de São Francisco. No dia 26 foi realizada a palestra virtual com a equipe técnica do CREAS e outros equipamentos CRAS e Conselho Tutelar, sobre a campanha “Faça Bonito” **18 de maio “Dia Nacional do Combate ao Abuso e a Exploração Sexual contra Crianças e Adolescentes”** para os alunos da escola Municipal Leandro Maciel e a comunidade através da plataforma Google Meet.

- No dia 16 de Junho a equipe do CREAS produziu vídeos informativos sobre a campanha contra o **Trabalho Infantil**, nem todo o trabalho exercido por crianças deve ser classificado como trabalho infantil. O termo "trabalho infantil" é definido como o trabalho que priva as crianças de sua infância, seu potencial e sua dignidade, e que é prejudicial ao seu desenvolvimento físico e mental. Refere-se ao trabalho que: É mental, física, social ou moralmente perigoso e prejudicial para as crianças, que interfere na sua escolarização, priva as crianças da oportunidade de frequentarem a escola, obriga as crianças a abandonar a escola prematuramente, ou exige que se combine frequência escolar com trabalho excessivamente longo e pesado. Em suas formas mais extremas, o trabalho infantil envolve crianças escravizadas, separadas de suas famílias, expostas a sérios riscos e doenças e/ou deixadas para se defender sozinhas nas ruas das grandes cidades muitas vezes em idade muito precoce. Para que um trabalho seja considerado "trabalho infantil" é preciso avaliar uma série de fatores, como a idade da criança, o tipo e horas de trabalho realizadas e as condições em que é executado.



ESTADO DE SERGIPE
PODER EXECUTIVO

C I D A D E D E
São Francisco
Construindo uma nova história.

PREFEITURA MUNICIPAL
SECRETARIA MUNICIPAL DE ASSISTÊNCIA SOCIAL

- No dia 07 de julho a equipe do CREAS deu continuidade com o público prioritário da média complexidade com os encontros mensais onde na oportunidade foi destacado os temas “**Relacionamento entre pais e filhos**” e “**Trabalho Infantil**”, que teve por finalidade orientar as famílias sobre os temas abordados, dando oportunidade as mesmas a troca de experiências vividas como forma de exemplo para fortalecimento de vínculos entre as participantes, proporcionando interação no grupo, fornecendo conhecimento e incentivando a autoestima das mulheres. No dia 13 foi publicado através das redes sociais a pedido do equipamento CREAS que o advogado da vara da infância e da juventude Elder Martins transmitisse o vídeo sobre o dia do Estatuto da Criança e do Adolescente (ECA) uma das principais leis do Brasil, no intuito de reforçar a comunidade sobre a importância de proteger e assegurar os direitos das nossas crianças e adolescentes por um futuro melhor.

| • Atendimentos/serviços ofertados | Quantidade (2021) |
|--|------------------------------|
| Visitas domiciliares realizadas | 20 |
| Relatórios psicossociais construídos | 4 |
| Encaminhamentos realizados ao CAPS | 01 |
| Encaminhamentos para a política de Saúde | 05 |
| Total de ofícios enviados | 31 |
| E-mails enviados | 29 |
| Comunicação interna enviada | 11 |
| Visitas institucionais realizadas | 03 |
| Adolescentes em cumprimento de PSC | 01 |
| Atendimento a vítimas de violência psicológica | 04 |
| Acompanhamento de criança/adolescente acolhido na Casa Lar regionalizada | 02 |



ESTADO DE SERGIPE
PODER EXECUTIVO

C I D A D E D E
São Francisco
Construindo uma nova história.

PREFEITURA MUNICIPAL
SECRETARIA MUNICIPAL DE ASSISTÊNCIA SOCIAL

| | |
|--|-----------|
| Atendimento a vítimas de violência doméstica | 02 |
| Atendimentos de pessoas idosas vítimas de negligência e abandono | 02 |
| Encaminhamentos recebidos | 01 |
| Campanhas divulgadas em redes sociais | 06 |

Proteção Social Especial de Alta Complexidade:

Os serviços de proteção social especial de alta complexidade são aqueles que garantem proteção integral – moradia, alimentação, higienização e trabalho protegido para famílias e indivíduos que se encontram sem referência e, ou, em situação de ameaça, necessitando ser retirados de seu núcleo familiar e, ou, comunitário. (PNAS, 2004, p. 23) O acolhimento institucional é uma das medidas de proteção previstas pela Lei Federal nº 8069/1990 (ECA) e aplicáveis a crianças e adolescentes sempre que os direitos reconhecidos nesta lei forem ameaçados ou violados. A SMAS mantém dois Termos de Fomento com Entidades de Acolhimento Institucional para Crianças e Adolescentes, estando estas vinculadas ao SUAS e que oferecem serviços socioassistenciais no município de São Francisco. A faixa etária do público atendido é de 0 a 18 anos, ambos os sexos. Cada Entidade tem capacidade de atendimento de até 10 (dez) usuários em situação de risco pessoal e social, oferecendo assim, proteção integral de crianças e adolescentes sob medida protetiva de acolhimento institucional, de acordo com os princípios estabelecidos no Estatuto da Criança e do Adolescente- ECA-, encaminhados pelo conselho tutelar, ou juizado da infância.



ESTADO DE SERGIPE
PODER EXECUTIVO

C I D A D E D E
São Francisco
Construindo uma nova história.

PREFEITURA MUNICIPAL
SECRETARIA MUNICIPAL DE ASSISTÊNCIA SOCIAL

A Casa Lar do município de São Francisco-Sergipe está registrada como, Casa Lar Regionalizada de São Francisco a única unidade de acolhimento voltada para este público no município de dois municípios circunvizinhos, sendo estes Muribeca e Malhada dos Bois, localizada na Rua Maria Joselina Santos Araújo, Nº 42 – Centro.

Há cerca de 04 anos presta serviço de alta complexidade, no que se refere a ser um programa de acolhimento institucional, conforme dispõe o artigo 93 do Estatuto da Criança e do Adolescente, o qual deve estar respaldado por encaminhamento escrito do Conselho Tutelar ou de outros órgãos da rede de atendimento de atenção à criança e ao adolescente (polícia, CREAS, entre outros com competência especial).

Foi instituída a partir de uma sugestão do Ministério Público do referido Município e através de uma reunião deliberativa do Conselho Municipal dos Direitos da Criança e do Adolescente. Sendo um equipamento de acolhimento provisório e excepcional para crianças e adolescentes de ambos os sexos, inclusive crianças e adolescentes com deficiência, sob medida de proteção (Art. 98 do Estatuto da Criança e do Adolescente) e em situação de risco pessoal e social, quais sejam, abandonadas, vítimas de violência, negligência, da exploração do trabalho infantil, da violência sexual, de maus tratos, perdidas, em que as famílias ou responsáveis encontrem-se temporariamente impossibilitados de cumprir sua função de cuidado e proteção.

O atendimento é ininterrupto (24 horas), respaldado em todas as condições técnicas exigidas, com parâmetros destacado no Plano Nacional de Promoção, Proteção e Defesa do Direito de Crianças Adolescentes à Convivência Familiar e Comunitária (2011), que define a organização dos serviços de acolhimento para crianças e adolescentes no país, na modalidade casa lar institucional, onde para tal atendimento, limita o número de acolhidos



ESTADO DE SERGIPE
PODER EXECUTIVO

C I D A D E D E
São Francisco
Construindo uma nova história.

PREFEITURA MUNICIPAL
SECRETARIA MUNICIPAL DE ASSISTÊNCIA SOCIAL

para no máximo 10 (dez) usuários sob medida protetiva, garantindo-lhes assim a eficácia mínima do serviço prestado.

Os acolhidos chegam à instituição encaminhadas pelo Poder Judiciário, após averiguação de possibilidades para colocação na família extensa (irmãos, avós, tios, primos, padrinhos) através do Conselho Tutelar e outros equipamentos de defesa dos direitos da criança e do adolescente.

A Casa Lar Regionalizada de São Francisco atende crianças e adolescentes com vínculos de parentesco – irmãos, primos, etc., devendo ser atendidos na mesma unidade. O acolhimento será feito até que seja possível o retorno à família de origem (nuclear ou extensa) ou colocação em família substituta. As unidades não devem distanciar-se excessivamente, do ponto de vista geográfico e socioeconômico, da comunidade de origem das crianças e adolescentes atendidos

A Unidade de Acolhimento – Casa Lar Regionalizada de São Francisco, complementa o trabalho desenvolvido pela Secretaria Municipal de Assistência Social – SMAS e de seus equipamentos da Proteção Básica e Especial, sendo estes, o Centro de Referência da Assistência Social – CRAS, Centro de Referência Especializado de Assistência Social – CREAS, bem como o Conselho Tutelar, as Secretarias Municipais de Educação e Saúde e do Ministério Público. Os acolhidos têm acesso a todos os benefícios de programas e projetos da Secretaria Municipal de Assistência Social, sendo observado para eles a garantia dos direitos a convivência comunitária no Serviço de Convivência e Fortalecimento de Vínculo – SCFV.

No decorrer do ano a atual equipe da Casa Lar, participaram das atividades promovidas pela Secretaria de Assistência Social.

Janeiro a dezembro 2021

Dados Referentes ao Pessoal



ESTADO DE SERGIPE
PODER EXECUTIVO

C I D A D E D E
São Francisco
Construindo uma nova história.

PREFEITURA MUNICIPAL
SECRETARIA MUNICIPAL DE ASSISTÊNCIA SOCIAL

| Nº | DESCRIÇÃO | QUANTIDADE |
|-----------|---------------------------|-------------------|
| 01 | Coordenadora | 01 |
| 02 | Técnica de Serviço Social | 01 |
| 03 | Técnica de Psicologia | 01 |
| 04 | Pedagogo | 00 |
| 05 | Advogado | 00 |
| 06 | Cuidadores | 02 |
| 07 | Acolhidos | 01 |
| 08 | Serviços Gerais | 01 |
| 09 | Vigilantes | 02 |

Dados Referentes a Reuniões

| Nº | DESCRIÇÃO | QUANTIDADE |
|-----------|---------------------------|-------------------|
| 01 | Reunião de Equipe | 09 |
| 02 | Reunião Intersetorial | 04 |
| 03 | Reunião Proteção Especial | 02 |

Dados Referentes a Visitas

| Nº | DESCRIÇÃO | QUANTIDADE |
|-----------|--|-------------------|
| 01 | Visitas Domiciliares Realizadas | 06 |
| 02 | Visitas Institucionais Realizadas | 06 |
| 03 | Visitas Recebidas pelo MP | 00 |
| 04 | Visitas Recebidas pelo C.T. | 06 |
| 05 | Visita Recebida por Profissionais Intersetoriais | 01 |
| 06 | Visitas de Familiares Recebidas | 06 |



ESTADO DE SERGIPE
PODER EXECUTIVO

C I D A D E D E
São Francisco
Construindo uma nova história.

PREFEITURA MUNICIPAL
SECRETARIA MUNICIPAL DE ASSISTÊNCIA SOCIAL

Dados Referentes a Atendimento

| Nº | DESCRIÇÃO | QUANTIDADE |
|----|-----------------------------------|------------|
| 01 | Atendimento Individualizado (PIA) | 10 |
| 02 | Atendimento a Familiares | 06 |
| 03 | Atendimento em Grupo | 00 |
| 04 | Atendimento a pessoas externas | 00 |

Dados Referentes a Encaminhamentos

| Nº | DESCRIÇÃO | QUANTIDADE |
|----|--|------------|
| 01 | Encaminhamentos Recebidos | 02 |
| 02 | Encaminhamentos Enviados (CRAS e/ou CREAS) | 01 |
| 03 | Encaminhamentos Enviados a Rede de Serviços Intersetoriais | 06 |
| 04 | Encaminhamento para Acesso a Documentação Pessoal | 01 |

Dados Referentes a Ofícios

| Nº | DESCRIÇÃO | QUANTIDADE |
|----|-------------------|------------|
| 01 | Ofícios Enviados | 05 |
| 02 | Ofícios Recebidos | 04 |

Dados Referentes a Acolhimentos

| Nº | DESCRIÇÃO | QUANTIDADE |
|----|-----------|------------|
|----|-----------|------------|



ESTADO DE SERGIPE
PODER EXECUTIVO

C I D A D E D E
São Francisco
Construindo uma nova história.

PREFEITURA MUNICIPAL
SECRETARIA MUNICIPAL DE ASSISTÊNCIA SOCIAL

| | | |
|----|------------------------|----|
| 01 | Crianças Acolhidas | 00 |
| 02 | Adolescentes Acolhidas | 01 |

Dados Referentes a Desacolhimentos

| Nº | DESCRIÇÃO | QUANTIDADE |
|-----------|---------------------------|-------------------|
| 01 | Crianças Desacolhidas | 00 |
| 02 | Adolescentes Desacolhidas | 01 |

Dados Referentes a Evasões

| Nº | DESCRIÇÃO | QUANTIDADE |
|-----------|-----------------------|-------------------|
| 01 | Crianças Evadidas | 00 |
| 02 | Adolescentes Evadidas | 00 |

BENEFÍCIOS ASSISTENCIAIS

PROGRAMAS DE TRANSFERÊNCIA DE RENDA

Os Benefícios Socioassistenciais são destinados ao atendimento a indivíduos e/ou famílias impossibilitados de arcar por conta própria com o enfrentamento de contingências sociais, cuja ocorrência provoca riscos e fragiliza a manutenção da vida social do indivíduo e/ou família. São usuários atendidos e ou acompanhados pela Proteção Social Básica, Proteção Social Especial de Média e Alta Complexidade.

O Cadastro Único está regulamentado pelo Decreto nº 6.135, de 26 de junho de 2007, e outras normas. De acordo com o site do Governo do Brasil, ele defini-se como: “um instrumento de coleta de dados e informações com o objetivo de identificar todas as famílias de baixa



ESTADO DE SERGIPE
PODER EXECUTIVO

C I D A D E D E
São Francisco
Construindo uma nova história.

PREFEITURA MUNICIPAL
SECRETARIA MUNICIPAL DE ASSISTÊNCIA SOCIAL

renda existentes no País. Devem ser cadastradas as famílias com renda mensal de até meio salário mínimo por pessoa. Famílias com renda superior a esse critério poderão ser incluídas no CadÚnico, desde que sua inclusão esteja vinculada à seleção ou ao acompanhamento de programas sociais implementados pela União, estados ou municípios.”

PROGRAMA BOLSA FAMÍLIA

O Programa Bolsa Família é um programa que contribui para o combate à pobreza e à desigualdade no Brasil. Ele foi criado em outubro de 2003 e possui três eixos principais:

Objetivo:

Contribuir para o Combate à Pobreza e à desigualdade no Brasil

1. Complemento da renda — Mensalmente, as famílias atendidas pelo Programa recebem um benefício em dinheiro, que é transferido diretamente pelo Governo Federal, através da Caixa Econômica Federal;

2. Acesso a direitos — As famílias devem cumprir condicionalidades, que têm como objetivo reforçar o acesso à educação, à saúde e à assistência social;

3. Articulação com outras ações — Tem capacidade de integrar e articular várias políticas sociais a fim de estimular o desenvolvimento das famílias, contribuindo para a superação da situação de vulnerabilidade e de pobreza.



ESTADO DE SERGIPE
PODER EXECUTIVO

C I D A D E D E
São Francisco
Construindo uma nova história.

PREFEITURA MUNICIPAL
SECRETARIA MUNICIPAL DE ASSISTÊNCIA SOCIAL

PROGRAMA BOLSA FAMÍLIA - PBF

| | |
|---|-------|
| Total de Famílias Cadastradas no CadÚnico | 1.010 |
| Cadastros Atualizados | 2.000 |
| Total de Pessoas Cadastradas | 2.371 |
| Total de Famílias que recebem Bolsa Família | 1.010 |

CONSELHOS DE DIREITOS

É uma instância municipal de caráter permanente que presta atendimento no que diz respeito ao controle social dos conselhos vinculados a Secretaria Municipal de Assistência Social – SMAS. Sendo um instrumento público, conta com a participação da Sociedade Civil e Poder Público. Possui um Secretário Executivo em sua estrutura, responsável por prestar o apoio administrativo, técnico e logístico ao funcionamento dos conselhos. O serviço é destinado ao controle social que tem sua concepção advinda da Constituição Federal de 1988 e da LOAS/1993 enquanto instrumento de efetivação da participação popular no processo de gestão político-administrativo-financeiro e técnico-operativa, com caráter democrático e descentralizado.

Funciona como espaço físico e estrutura de apoio comum, garantindo acessibilidade a todos os conselhos. O município possui o Conselho Municipal de Assistência Social– CMAS, Conselho Municipal dos Direitos da Criança e do Adolescente – CMDCA. Durante o ano de 2021, foram realizadas as seguintes atividades:

| CONSELHOS | OFÍCIOS | ATA | RESOLUÇÕES |
|-----------|---------|-----|------------|
| CMAS | 03 | 13 | 00 |
| CMDCA | 05 | 07 | 11 |



PREFEITURA MUNICIPAL
SECRETARIA MUNICIPAL DE ASSISTÊNCIA SOCIAL

CONSELHOS TUTELARES:

O Conselho Tutelar é órgão permanente e autônomo, não jurisdicional, encarregado pela sociedade de zelar pelo cumprimento dos direitos da criança e do adolescente, definidos pela Lei 8.069/1990. O município possui 04 Conselhos Tutelares, divididos em distritos.

A escolha dos conselheiros é estabelecida em lei municipal e realizada sob a responsabilidade do Conselho Municipal dos Direitos da Criança e do Adolescente, e a fiscalização do Ministério Público. Sendo a data unificada em todo o território nacional a cada 03 anos, no primeiro domingo do mês de outubro do ano subseqüente ao da eleição presidencial.

Os quadros a seguir apresentam as atividades dos Conselhos Tutelares, sendo apresentado um total de 163 atendimentos interno, externo e compartilhado.

| PRODUTIVIDADE | QUANTITATIVO |
|---|---------------------|
| Atendimento (interno\ externo\ Compartilhado) | 163 |
| Relatórios | 16 |
| Notificações | 50 |
| Audiências | 01 |
| Viagens | 108 |
| Salves | 07 |
| Encaminhamento para rede Municipal | 75 |
| Acolhimento Institucional | 01 |
| Declaração | 01 |



ESTADO DE SERGIPE
PODER EXECUTIVO

C I D A D E D E
São Francisco
Construindo uma nova história.

PREFEITURA MUNICIPAL
SECRETARIA MUNICIPAL DE ASSISTÊNCIA SOCIAL

As principais atribuições são: atender e aconselhar os pais ou responsável; promover a execução de suas decisões, podendo para tanto requisitar serviços públicos nas áreas de saúde, educação, serviço social, previdência, trabalho e segurança; representar junto à autoridade judiciária nos casos de descumprimento injustificado de suas deliberações; encaminhar ao Ministério Público notícia de fato que constitua infração administrativa ou penal contra os direitos da criança ou adolescente; encaminhar à autoridade judiciária os casos de sua competência; expedir notificações; requisitar certidões de nascimento e de óbito de criança ou adolescente quando necessário; assessorar o Poder Executivo local na elaboração da proposta orçamentária para planos e programas de atendimento dos direitos da criança e do adolescente; representar, em nome da pessoa e da família, contra a violação dos direitos; representar ao Ministério Público sobre a perda ou suspensão do poder familiar.

CONSIDERAÇÕES FINAIS

As informações expressas neste documento expõem as ações desenvolvidas pela rede socioassistencial do município, bem como os recursos disponibilizados para a execução dos trabalhos desenvolvidos, sendo que a versão final não é a exposição de um modelo finalizado, mas um processo contínuo de construção da Política de Assistência Social enquanto Política Pública que busca garantir e efetivar direitos dos usuários que dela necessitar no âmbito do SUAS.

Destarte, as informações apresentadas mostram que as situações de vulnerabilidade social e econômica foram intensificadas em 2020 durante a pandemia do novo coronavírus causador da Covid-19. Assim, houve a ampliação de pessoas em situação de vulnerabilidade econômica e social, levando mais socorrenses à extrema pobreza e a necessidade de adoção de



ESTADO DE SERGIPE
PODER EXECUTIVO

C I D A D E D E
São Francisco
Construindo uma nova história.

PREFEITURA MUNICIPAL
SECRETARIA MUNICIPAL DE ASSISTÊNCIA SOCIAL

ações emergenciais, com suporte no art.13, III, da Lei Federal nº 8.742, de 07 de dezembro de 1993 e da Constituição Federal em seu artigo 3º, inciso III que: erradicar a pobreza e a marginalização e reduzir as desigualdades sociais e regionais. E de acordo com o Art. 203:

A assistência social será prestada a quem dela necessitar, independentemente de contribuição à seguridade social, e tem por objetivos: I - a proteção à família, à maternidade, à infância, à adolescência e à velhice;

II - o amparo às crianças e adolescentes carentes; III - a promoção da integração ao mercado de trabalho;

IV - a habilitação e reabilitação das pessoas portadoras de deficiência e a promoção de sua integração à vida comunitária;

V - a garantia de um salário mínimo de benefício mensal à pessoa portadora de deficiência e ao idoso que comprovem não possuir meios de prover à própria manutenção ou de tê-la provida por sua família, conforme dispuser a lei.

No tocante ao enfrentamento dessas situações, a Secretaria Municipal de Assistência Social do município de São Francisco, mesmo diante do momento pandêmico, não deixou de cumprir o seu papel fundamental na proteção social.

Assim, em concordância com a Portaria nº 01, de 24 de março de 2020, intensificou a oferta de benefícios eventuais, com vistas a minimizar os efeitos causados aos usuários em situação de vulnerabilidade social e econômica, no tocante a segurança alimentar e nutricional.

Na gestão da Política Pública a destinação orçamentária, financeira e sua execução física constituem importantes indicadores da atuação do serviço público. Neste sentido, é perceptível que houve uma clara expansão de recursos próprios do município, durante o exercício de 2021, seguido pelo cofinanciamento dos níveis federal e estadual



ESTADO DE SERGIPE
PODER EXECUTIVO

C I D A D E D E
São Francisco
Construindo uma nova história.

PREFEITURA MUNICIPAL
SECRETARIA MUNICIPAL DE ASSISTÊNCIA SOCIAL

indicando a prioridade para a consolidação do SUAS. Esta expansão reforça o compromisso da gestão municipal com os são francisquense.

Ademais, ressaltamos a necessidade de avançar na implementação e consolidação desta Política Pública Social, não apenas pelo município, mas de forma articulada com os demais entes federativos, ou seja, os caminhos ainda precisam ser trilhados de maneira a reforçar a intrínseca relação entre a gestão, o financiamento e o controle social. É necessário também ampliar o nível de cobertura da população em situação de vulnerabilidade e risco sociais, bem como qualificar os serviços ofertados e aprimoramento da gestão.

Portanto, é de fundamental importância a estruturação da vigilância socioassistencial, ampliando assim a capacidade de planejamento e monitoramento do SUAS, tendo em vista, a função desempenhada por este serviço dentro da Política de Assistência Social.



ESTADO DE SERGIPE
PODER EXECUTIVO

C I D A D E D E
São Francisco
Construindo uma nova história.

PREFEITURA MUNICIPAL
SECRETARIA MUNICIPAL DE ASSISTÊNCIA SOCIAL

ANEXOS



ESTADO DE SERGIPE
PODER EXECUTIVO

C I D A D E D E
São Francisco
Construindo uma nova história.

PREFEITURA MUNICIPAL
SECRETARIA MUNICIPAL DE ASSISTÊNCIA SOCIAL

MÊS DE JANEIRO

JANEIRO BRANCO MENTE SÃ, CORPO SÃ



ESTADO DE SERGIPE
PODER EXECUTIVO

C I D A D E D E
São Francisco
Construindo uma nova história.

PREFEITURA MUNICIPAL
SECRETARIA MUNICIPAL DE ASSISTÊNCIA SOCIAL





ESTADO DE SERGIPE
PODER EXECUTIVO

C I D A D E D E
São Francisco
Construindo uma nova história.

PREFEITURA MUNICIPAL
SECRETARIA MUNICIPAL DE ASSISTÊNCIA SOCIAL



MÊS DE FEVEREIRO



ESTADO DE SERGIPE
PODER EXECUTIVO

C I D A D E D E
São Francisco
Construindo uma nova história.

PREFEITURA MUNICIPAL
SECRETARIA MUNICIPAL DE ASSISTÊNCIA SOCIAL

ENTREGA DE KITS CARNAVALESCO





ESTADO DE SERGIPE
PODER EXECUTIVO

C I D A D E D E
São Francisco

Construindo uma nova história.

PREFEITURA MUNICIPAL
SECRETARIA MUNICIPAL DE ASSISTÊNCIA SOCIAL



MÊS DE MARÇO

SERVIÇO DE CONVIVÊNCIA E FORTALECIMENTO DE VÍNCULOS

BUSCA ATIVA





ESTADO DE SERGIPE
PODER EXECUTIVO

C I D A D E D E
São Francisco

Construindo uma nova história.

PREFEITURA MUNICIPAL
SECRETARIA MUNICIPAL DE ASSISTÊNCIA SOCIAL

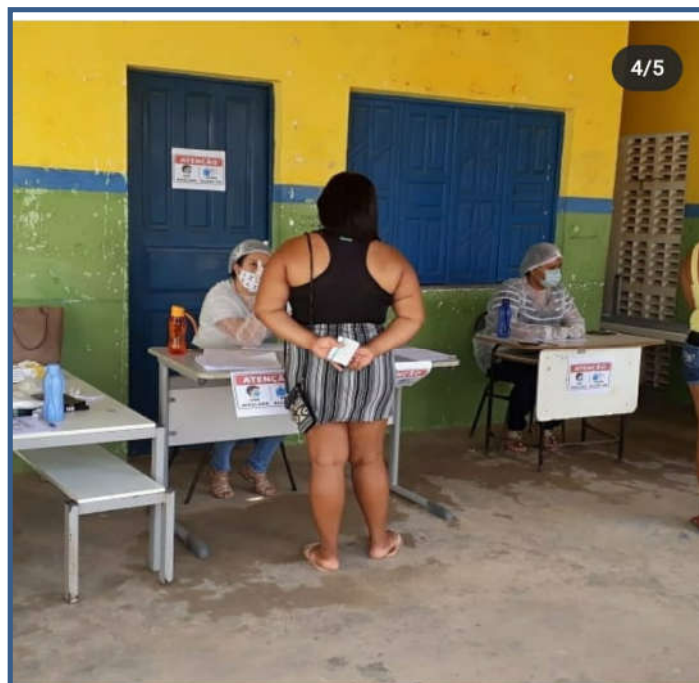

SERVIÇO DE CONVIVÊNCIA E FORTALECIMENTO DE VÍNCULOS
VÍDEOS SOBRE DIREITOS CONQUISTADOS PELAS MULHERES

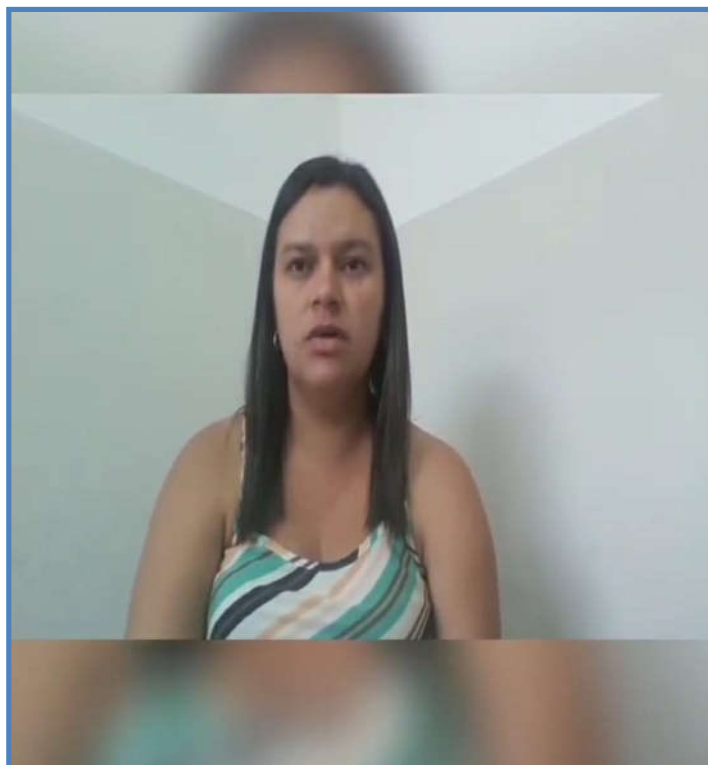



ESTADO DE SERGIPE
PODER EXECUTIVO

C I D A D E D E
São Francisco
Construindo uma nova história.

PREFEITURA MUNICIPAL
SECRETARIA MUNICIPAL DE ASSISTÊNCIA SOCIAL

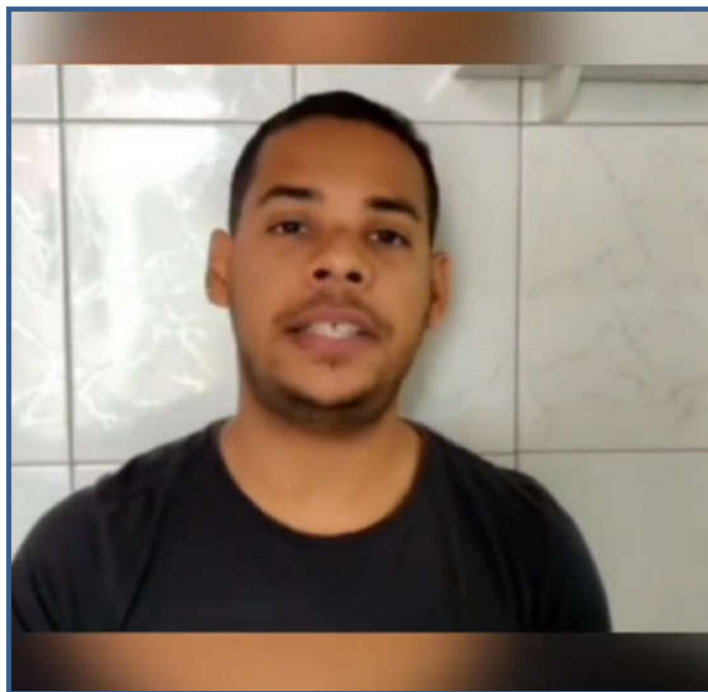

SERVIÇO DE CONVIVÊNCIA E FORTALECIMENTO DE VÍNCULOS

CAPACITAÇÃO ESTADUAL



ESTADO DE SERGIPE
PODER EXECUTIVO

CIDADE DE
São Francisco
Construindo uma nova história.

PREFEITURA MUNICIPAL
SECRETARIA MUNICIPAL DE ASSISTÊNCIA SOCIAL



SERVIÇO DE CONVIVÊNCIA E FORTALECIMENTO DE VÍNCULOS
VÍDEO SOBRE A PÁSCOA





ESTADO DE SERGIPE
PODER EXECUTIVO

CIDADE DE
São Francisco

Construindo uma nova história.

PREFEITURA MUNICIPAL
SECRETARIA MUNICIPAL DE ASSISTÊNCIA SOCIAL



SERVIÇO DE CONVIVÊNCIA E FORTALECIMENTO DE VÍNCULOS
ENTREGA DE MINILIVROS INFANTIL DO SÍTIO DO PICA-PAU AMARELO





ESTADO DE SERGIPE
PODER EXECUTIVO

C I D A D E D E

São Francisco

Construindo uma nova história.

PREFEITURA MUNICIPAL
SECRETARIA MUNICIPAL DE ASSISTÊNCIA SOCIAL



EXPLORAÇÃO SEXUAL DE CRIANÇAS E ADOLESCENTES





ESTADO DE SERGIPE
PODER EXECUTIVO

C I D A D E D E
São Francisco

Construindo uma nova história.

PREFEITURA MUNICIPAL
SECRETARIA MUNICIPAL DE ASSISTÊNCIA SOCIAL



FAÇA BONITO.
PROTEJA NOSSAS CRIANÇAS E ADOLESCENTES.

PALESTRA 18 DE MAIO
Dia Internacional do Combate ao Abuso e a Exploração Sexual de Crianças e Adolescentes

PALESTRANTES

| | | | |
|--|--|--|---|
|  <p>Maria de Lourdes Hora Neves Psicóloga do CREAS</p> |  <p>Aline Oliveira Pedral Assistente Social do CREAS</p> |  <p>Maria Grasielle Lima Oliveira Assistente Social do CRAS</p> |  <p>José Carlos Santos Neto Conselheiro Tutelar</p> |
|--|--|--|---|

Quarta-feira, 26 de maio de 2021, às 14h.

Para os alunos da Escola Municipal Leandro Maciel.
Informações de participação do Google Meet
Link da videochamada: meet.google.com/fei-jepw-vdn

CRAS CREAS Conselho Tutelar Secretaria de Assistência Social Secretaria Municipal de Educação

CIDADE DE São Francisco
Construindo uma nova história.

@prefsaofrancisco

FAÇABONITO.ORG

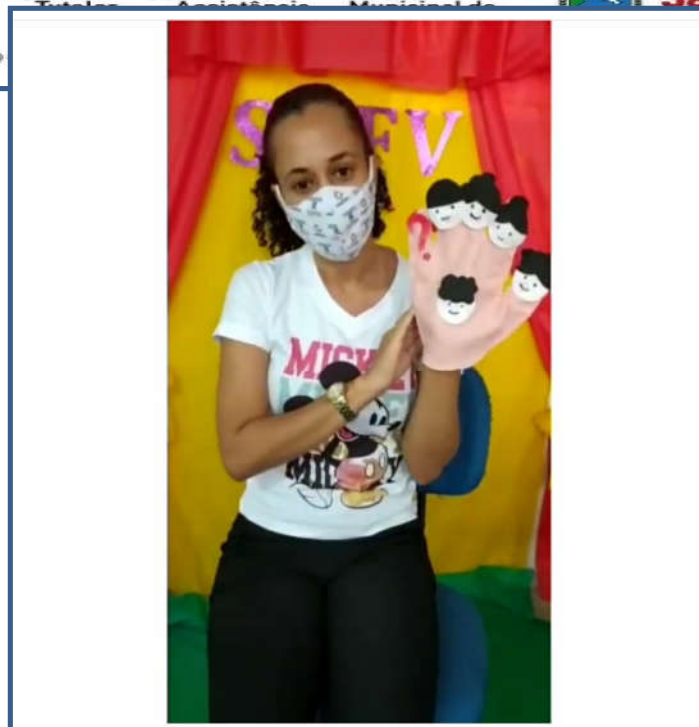

SERVIÇO DE CONVIVÊNCIA E FORTALECIMENTO DE VÍNCULOS
KIT DE ATIVIDADES MAIO



ESTADO DE SERGIPE
PODER EXECUTIVO

C I D A D E D E

São Francisco

Construindo uma nova história.

PREFEITURA MUNICIPAL
SECRETARIA MUNICIPAL DE ASSISTÊNCIA SOCIAL

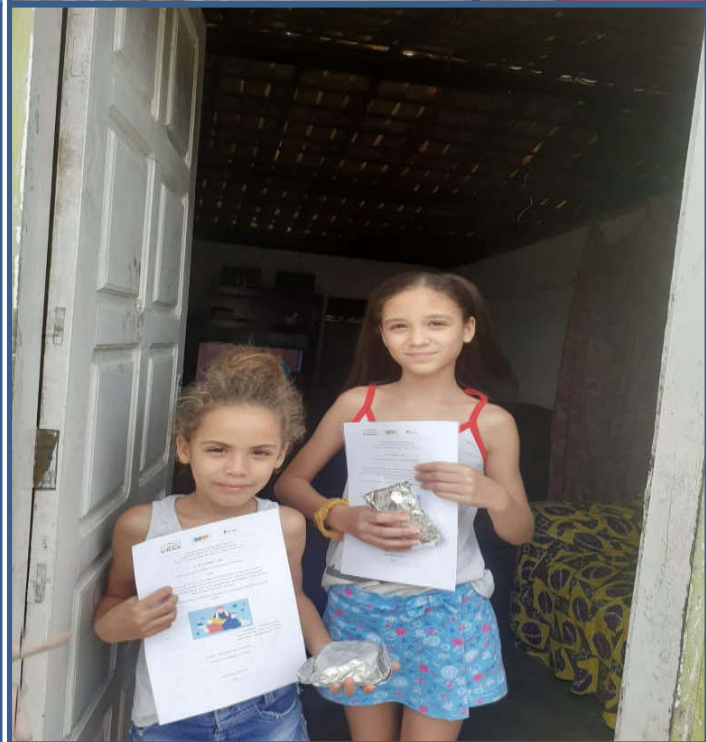
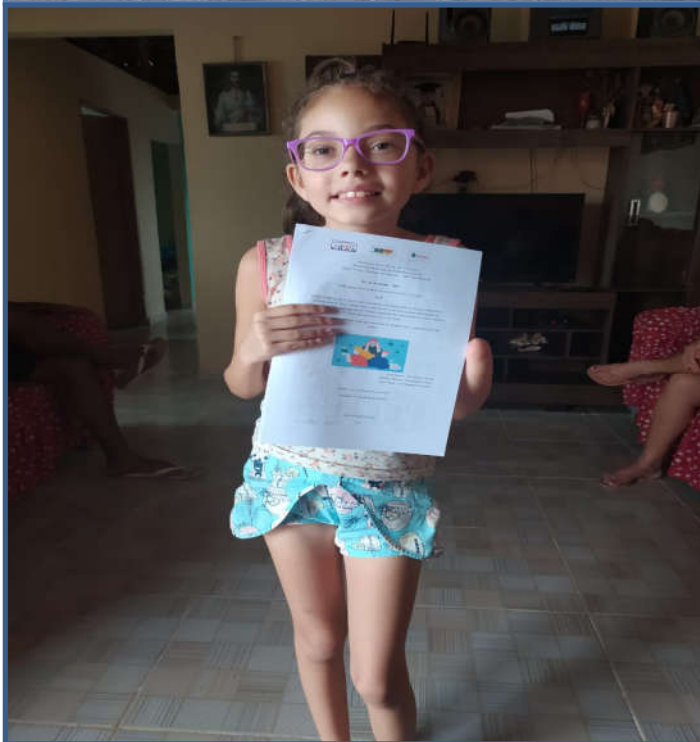



ESTADO DE SERGIPE
PODER EXECUTIVO

C I D A D E D E
São Francisco
Construindo uma nova história.

PREFEITURA MUNICIPAL
SECRETARIA MUNICIPAL DE ASSISTÊNCIA SOCIAL

SERVIÇO DE CONVIVÊNCIA E FORTALECIMENTO DE VÍNCULOS
VÍDEO HOMENAGEM DIA DAS MÃES





ESTADO DE SERGIPE
PODER EXECUTIVO

C I D A D E D E
São Francisco
Construindo uma nova história.

PREFEITURA MUNICIPAL
SECRETARIA MUNICIPAL DE ASSISTÊNCIA SOCIAL



ENTREGA DE KITS DE ATIVIDADES E LANCHE JUNINO



ESTADO DE SERGIPE
PODER EXECUTIVO

C I D A D E D E
São Francisco
Construindo uma nova história.

PREFEITURA MUNICIPAL
SECRETARIA MUNICIPAL DE ASSISTÊNCIA SOCIAL





ESTADO DE SERGIPE
PODER EXECUTIVO

C I D A D E D E
São Francisco
Construindo uma nova história.

PREFEITURA MUNICIPAL
SECRETARIA MUNICIPAL DE ASSISTÊNCIA SOCIAL





ESTADO DE SERGIPE
PODER EXECUTIVO

C I D A D E D E

São Francisco

Construindo uma nova história.

PREFEITURA MUNICIPAL
SECRETARIA MUNICIPAL DE ASSISTÊNCIA SOCIAL



SERVIÇO DE CONVIVÊNCIA E FORTALECIMENTO DE VÍNCULOS
ENTREGA DE GIBI TRABALHO INFANTIL - ADOLESCENTES





ESTADO DE SERGIPE
PODER EXECUTIVO

C I D A D E D E

São Francisco

Construindo uma nova história.

PREFEITURA MUNICIPAL
SECRETARIA MUNICIPAL DE ASSISTÊNCIA SOCIAL



FOTOS DO DOCUMENTÁRIO

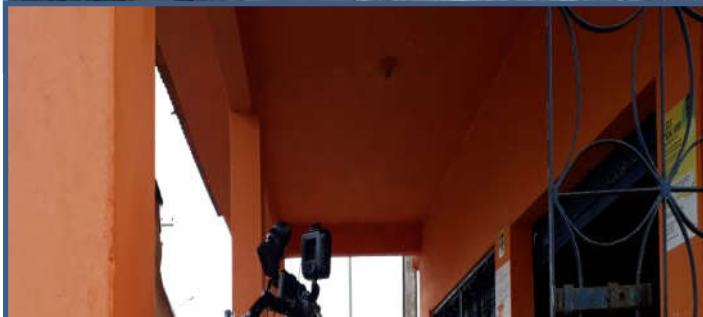



ESTADO DE SERGIPE
PODER EXECUTIVO

C I D A D E D E
São Francisco
Construindo uma nova história.

PREFEITURA MUNICIPAL
SECRETARIA MUNICIPAL DE ASSISTÊNCIA SOCIAL

ATIVIDADES RELACIONADA AO 12 DE JUNHO DIA DE COMBATE AO TRABALHO



INFANTIL

MÊS DE JULHO

SERVIÇO DE CONVIVÊNCIA E FORTALECIMENTO DE VÍNCULOS

P



O dia 12 de junho, **DIA MUNDIAL CONTRA O TRABALHO INFANTIL**, foi instituído pela Organização Internacional do Trabalho (OIT) em 2002.

No Brasil, o 12 de junho foi instituído como o **DIA NACIONAL DE COMBATE AO TRABALHO INFANTIL**, pela **Lei Nº 11.542/2007**.



PRECISAMOS AGIR AGORA PARA ACABAR COM O TRABALHO INFANTIL!



C I D A D E D E
São Francisco
Construindo uma nova história.

Secretaria de Assistência Social



12 DE JUNHO
Dia Mundial Contra o Trabalho Infantil



JUSTIÇA DO TRABALHO



MPT



FNPETI



ORGANIZAÇÃO INTERNACIONAL DO TRABALHO



COMISSÃO INTER-AMERICANA DE DIREITOS HUMANOS

DENUNCIE! DISQUE 100



ESTADO DE SERGIPE
PODER EXECUTIVO

C I D A D E D E

São Francisco

Construindo uma nova história.

PREFEITURA MUNICIPAL
SECRETARIA MUNICIPAL DE ASSISTÊNCIA SOCIAL

ENTREGA DE KITS DE ATIVIDADES MÊS JULHO





ESTADO DE SERGIPE
PODER EXECUTIVO

C I D A D E D E
São Francisco
Construindo uma nova história.

PREFEITURA MUNICIPAL
SECRETARIA MUNICIPAL DE ASSISTÊNCIA SOCIAL

SERVIÇO DE CONVIVÊNCIA E FORTALECIMENTO DE VÍNCULOS
ENTREGA DE KITS DE ATIVIDADES MÊS JULHO





ESTADO DE SERGIPE
PODER EXECUTIVO

C I D A D E D E
São Francisco
Construindo uma nova história.

PREFEITURA MUNICIPAL
SECRETARIA MUNICIPAL DE ASSISTÊNCIA SOCIAL

ENTREGA DE LEMBRANÇA DIA DOS AVÓS – GRUPO FLOR DA IDADE





ESTADO DE SERGIPE
PODER EXECUTIVO

C I D A D E D E
São Francisco
Construindo uma nova história.

PREFEITURA MUNICIPAL
SECRETARIA MUNICIPAL DE ASSISTÊNCIA SOCIAL

ENTREGA DE LEMBRANÇA DIA DOS AVÓS – GRUPO FLOR DA IDADE





ESTADO DE SERGIPE
PODER EXECUTIVO

C I D A D E D E
São Francisco
Construindo uma nova história.

PREFEITURA MUNICIPAL
SECRETARIA MUNICIPAL DE ASSISTÊNCIA SOCIAL

ATIVIDADE EM ALUSÃO AO AGOSTO LILÁS- VIOLÊNCIA CONTRA A MULHER





ESTADO DE SERGIPE
PODER EXECUTIVO

C I D A D E D E

São Francisco

Construindo uma nova história.

PREFEITURA MUNICIPAL
SECRETARIA MUNICIPAL DE ASSISTÊNCIA SOCIAL



PANFLETAGEM SOBRE O AGOSTO LILÁS



ESTADO DE SERGIPE
PODER EXECUTIVO

C I D A D E D E
São Francisco
Construindo uma nova história.

PREFEITURA MUNICIPAL
SECRETARIA MUNICIPAL DE ASSISTÊNCIA SOCIAL





ESTADO DE SERGIPE
PODER EXECUTIVO

C I D A D E D E
São Francisco
Construindo uma nova história.

PREFEITURA MUNICIPAL
SECRETARIA MUNICIPAL DE ASSISTÊNCIA SOCIAL





ESTADO DE SERGIPE
PODER EXECUTIVO

C I D A D E D E
São Francisco
Construindo uma nova história.

PREFEITURA MUNICIPAL
SECRETARIA MUNICIPAL DE ASSISTÊNCIA SOCIAL





ESTADO DE SERGIPE
PODER EXECUTIVO

C I D A D E D E
São Francisco
Construindo uma nova história.

PREFEITURA MUNICIPAL
SECRETARIA MUNICIPAL DE ASSISTÊNCIA SOCIAL





ESTADO DE SERGIPE
PODER EXECUTIVO

C I D A D E D E
São Francisco
Construindo uma nova história.

PREFEITURA MUNICIPAL
SECRETARIA MUNICIPAL DE ASSISTÊNCIA SOCIAL





ESTADO DE SERGIPE
PODER EXECUTIVO

C I D A D E D E
São Francisco
Construindo uma nova história.

PREFEITURA MUNICIPAL
SECRETARIA MUNICIPAL DE ASSISTÊNCIA SOCIAL



CONFERENCIA MUNICIPAL DE ASSISTENCIA SOOCIAL



ESTADO DE SERGIPE
PODER EXECUTIVO

C I D A D E D E

São Francisco

Construindo uma nova história.

PREFEITURA MUNICIPAL
SECRETARIA MUNICIPAL DE ASSISTÊNCIA SOCIAL





ESTADO DE SERGIPE
PODER EXECUTIVO

C I D A D E D E
São Francisco
Construindo uma nova história.

PREFEITURA MUNICIPAL
SECRETARIA MUNICIPAL DE ASSISTÊNCIA SOCIAL



ENTREGA DE LEMBRANÇA DIA DOS PAIS – GRUPO FLOR DA IDADE





ESTADO DE SERGIPE
PODER EXECUTIVO

C I D A D E D E
São Francisco
Construindo uma nova história.

PREFEITURA MUNICIPAL
SECRETARIA MUNICIPAL DE ASSISTÊNCIA SOCIAL

ENTREGA DE LEMBRANÇA DIA DOS PAIS – GRUPO FLOR DA IDADE





ESTADO DE SERGIPE
PODER EXECUTIVO

C I D A D E D E
São Francisco

Construindo uma nova história.

PREFEITURA MUNICIPAL
SECRETARIA MUNICIPAL DE ASSISTÊNCIA SOCIAL

SERVIÇO DE CONVIVÊNCIA E FORTALECIMENTO DE VÍNCULOS
RETORNOS ATIVIDADES PRESENCIAIS CRIANÇAS – POVOADO NASCENÇA





ESTADO DE SERGIPE
PODER EXECUTIVO

C I D A D E D E
São Francisco

Construindo uma nova história.

PREFEITURA MUNICIPAL
SECRETARIA MUNICIPAL DE ASSISTÊNCIA SOCIAL

SERVIÇO DE CONVIVÊNCIA E FORTALECIMENTO DE VÍNCULOS

RETORNO DAS ATIVIDADES PRESENCIAIS CRIANÇAS – PIÇARREIRA





ESTADO DE SERGIPE
PODER EXECUTIVO

C I D A D E D E
São Francisco

Construindo uma nova história.

PREFEITURA MUNICIPAL
SECRETARIA MUNICIPAL DE ASSISTÊNCIA SOCIAL

RETORNO DAS ATIVIDADES PRESENCIAIS CRIANÇAS – PIÇARREIRA

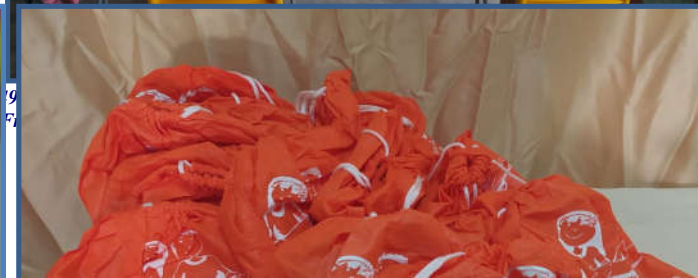



ESTADO DE SERGIPE
PODER EXECUTIVO

CIDADE DE
São Francisco

Construindo uma nova história.

PREFEITURA MUNICIPAL
SECRETARIA MUNICIPAL DE ASSISTÊNCIA SOCIAL

SERVIÇO DE CONVIVÊNCIA E FORTALECIMENTO DE VÍNCULOS

RETORNO DAS ATIVIDADES PRESENCIAIS SEDE – SÃO FRANCISCO





ESTADO DE SERGIPE
PODER EXECUTIVO

C I D A D E D E
São Francisco

Construindo uma nova história.

PREFEITURA MUNICIPAL
SECRETARIA MUNICIPAL DE ASSISTÊNCIA SOCIAL

RETORNO DAS ATIVIDADES PRESENCIAIS SEDE – SÃO FRANCISCO





ESTADO DE SERGIPE
PODER EXECUTIVO

C I D A D E D E
São Francisco
Construindo uma nova história.

PREFEITURA MUNICIPAL
SECRETARIA MUNICIPAL DE ASSISTÊNCIA SOCIAL

SERVIÇO DE CONVIVÊNCIA E FORTALECIMENTO DE VÍNCULOS

ADOLESCENTES - SETEMBRO





ESTADO DE SERGIPE
PODER EXECUTIVO

C I D A D E D E
São Francisco
Construindo uma nova história.

PREFEITURA MUNICIPAL
SECRETARIA MUNICIPAL DE ASSISTÊNCIA SOCIAL



RETORNO DAS ATIVIDADES PRESENCIAIS – 02/09/2021





ESTADO DE SERGIPE
PODER EXECUTIVO

C I D A D E D E

São Francisco

Construindo uma nova história.

PREFEITURA MUNICIPAL
SECRETARIA MUNICIPAL DE ASSISTÊNCIA SOCIAL



RETORNO DAS ATIVIDADES PRESENCIAIS – 02/09/2021

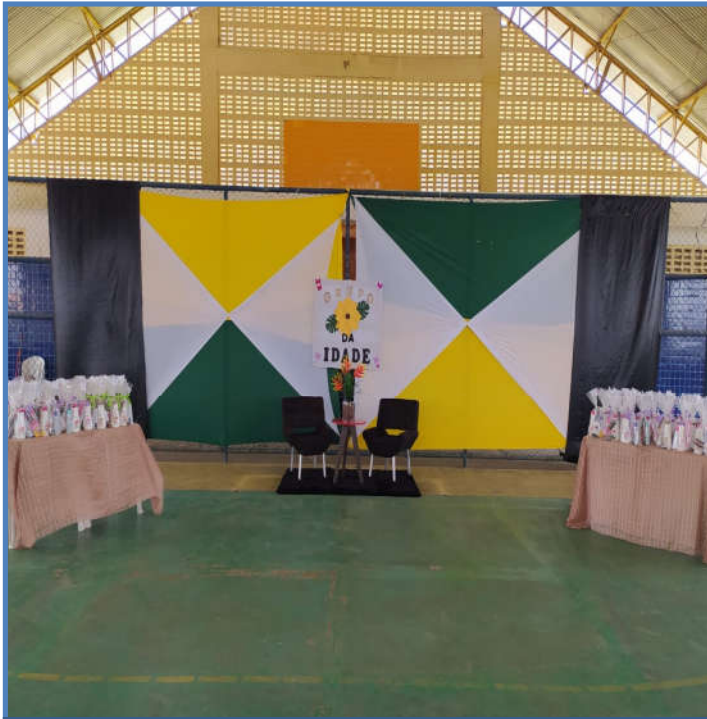



ESTADO DE SERGIPE
PODER EXECUTIVO

C I D A D E D E
São Francisco
Construindo uma nova história.

PREFEITURA MUNICIPAL
SECRETARIA MUNICIPAL DE ASSISTÊNCIA SOCIAL

**SERVIÇO DE CONVIVÊNCIA E FORTALECIMENTO DE VÍNCULOS – GRUPO FLOR DA
IDADE**

**PALESTRA SOBRE PREVENÇÃO AO SUICÍDIO COM A PSICÓLOGA BÁRBARA –
09/09/2021**





ESTADO DE SERGIPE
PODER EXECUTIVO

C I D A D E D E
São Francisco
Construindo uma nova história.

PREFEITURA MUNICIPAL
SECRETARIA MUNICIPAL DE ASSISTÊNCIA SOCIAL

**SERVIÇO DE CONVIVÊNCIA E FORTALECIMENTO DE VÍNCULOS – GRUPO FLOR DA
IDADE**
**PALESTRA SOBRE PREVENÇÃO AO SUICÍDIO COM A PSICÓLOGA BÁRBARA –
09/09/2021**





ESTADO DE SERGIPE
PODER EXECUTIVO

C I D A D E D E
São Francisco
Construindo uma nova história.

PREFEITURA MUNICIPAL
SECRETARIA MUNICIPAL DE ASSISTÊNCIA SOCIAL

**SERVIÇO DE CONVIVÊNCIA E FORTALECIMENTO DE VÍNCULOS – GRUPO FLOR DA
IDADE**

RODA DE CONVERSA SOBRE CARTEIRA DO IDOSO E BINGO – 23/09/2021





ESTADO DE SERGIPE
PODER EXECUTIVO

C I D A D E D E
São Francisco

Construindo uma nova história.

PREFEITURA MUNICIPAL
SECRETARIA MUNICIPAL DE ASSISTÊNCIA SOCIAL

RODA DE CONVERSA SOBRE CARTEIRA DO IDOSO E BINGO – 23/09/2021





ESTADO DE SERGIPE
PODER EXECUTIVO

C I D A D E D E

São Francisco

Construindo uma nova história.

PREFEITURA MUNICIPAL
SECRETARIA MUNICIPAL DE ASSISTÊNCIA SOCIAL





ESTADO DE SERGIPE
PODER EXECUTIVO

C I D A D E D E
São Francisco
Construindo uma nova história.

PREFEITURA MUNICIPAL
SECRETARIA MUNICIPAL DE ASSISTÊNCIA SOCIAL

FESTA DO PADROEIRO DA CIDADE - MISSA DOS IDOSOS DO GRUPO FLOR DA IDADE





ESTADO DE SERGIPE
PODER EXECUTIVO

C I D A D E D E
São Francisco
Construindo uma nova história.

PREFEITURA MUNICIPAL
SECRETARIA MUNICIPAL DE ASSISTÊNCIA SOCIAL





ESTADO DE SERGIPE
PODER EXECUTIVO

C I D A D E D E
São Francisco
Construindo uma nova história.

PREFEITURA MUNICIPAL
SECRETARIA MUNICIPAL DE ASSISTÊNCIA SOCIAL

ALMOÇO EM COMEMORAÇÃO AO DIA DO



IDOSO





ESTADO DE SERGIPE
PODER EXECUTIVO

C I D A D E D E
São Francisco
Construindo uma nova história.

PREFEITURA MUNICIPAL
SECRETARIA MUNICIPAL DE ASSISTÊNCIA SOCIAL





ESTADO DE SERGIPE
PODER EXECUTIVO

C I D A D E D E
São Francisco
Construindo uma nova história.

PREFEITURA MUNICIPAL
SECRETARIA MUNICIPAL DE ASSISTÊNCIA SOCIAL





ESTADO DE SERGIPE
PODER EXECUTIVO

C I D A D E D E
São Francisco
Construindo uma nova história.

PREFEITURA MUNICIPAL
SECRETARIA MUNICIPAL DE ASSISTÊNCIA SOCIAL





ESTADO DE SERGIPE
PODER EXECUTIVO

C I D A D E D E
São Francisco
Construindo uma nova história.

PREFEITURA MUNICIPAL
SECRETARIA MUNICIPAL DE ASSISTÊNCIA SOCIAL





ESTADO DE SERGIPE
PODER EXECUTIVO

C I D A D E D E
São Francisco
Construindo uma nova história.

PREFEITURA MUNICIPAL
SECRETARIA MUNICIPAL DE ASSISTÊNCIA SOCIAL



MÊS DE OUTUBRO

Distribuição de alimentos por meio do Programa de Aquisição de Alimentos-(PAA.)



ESTADO DE SERGIPE
PODER EXECUTIVO

C I D A D E D E
São Francisco
Construindo uma nova história.

PREFEITURA MUNICIPAL
SECRETARIA MUNICIPAL DE ASSISTÊNCIA SOCIAL

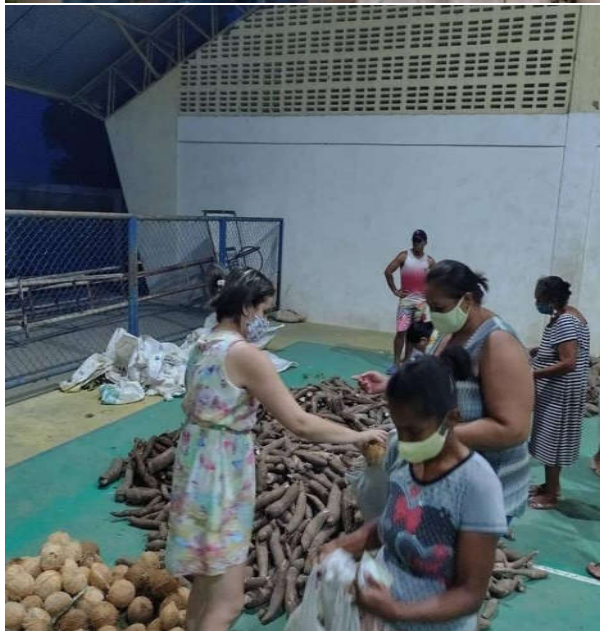



ESTADO DE SERGIPE
PODER EXECUTIVO

C I D A D E D E
São Francisco
Construindo uma nova história.

PREFEITURA MUNICIPAL
SECRETARIA MUNICIPAL DE ASSISTÊNCIA SOCIAL

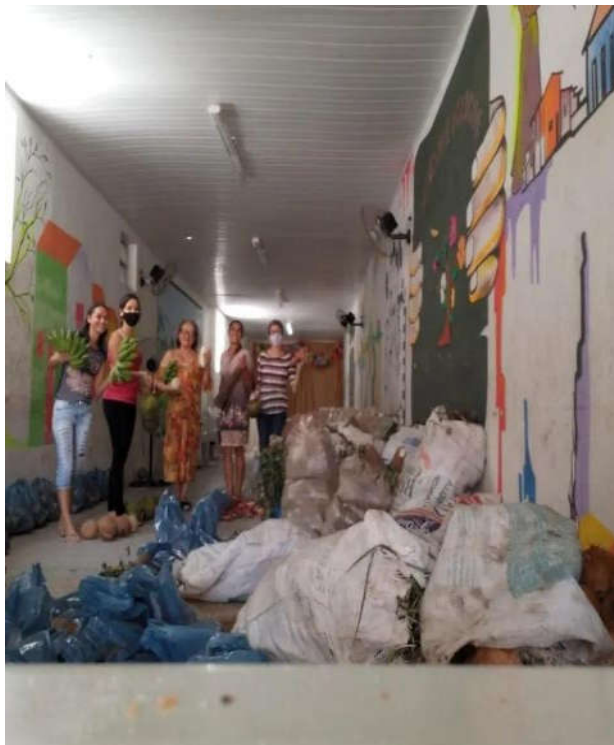



ESTADO DE SERGIPE
PODER EXECUTIVO

C I D A D E D E
São Francisco

Construindo uma nova história.

PREFEITURA MUNICIPAL
SECRETARIA MUNICIPAL DE ASSISTÊNCIA SOCIAL

SERVIÇO DE CONVIVÊNCIA E FORTALECIMENTO DE VÍNCULOS
CRIANÇAS SEDE 20/10/2021

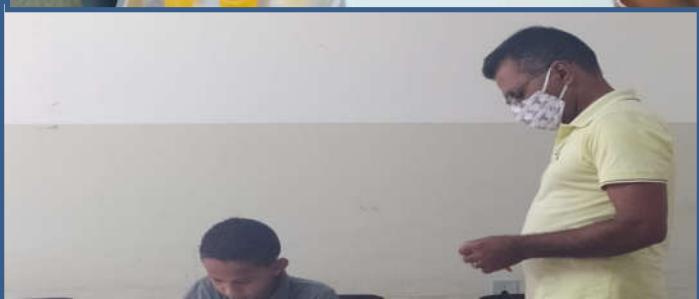



ESTADO DE SERGIPE
PODER EXECUTIVO

C I D A D E D E
São Francisco

Construindo uma nova história.

PREFEITURA MUNICIPAL
SECRETARIA MUNICIPAL DE ASSISTÊNCIA SOCIAL





ESTADO DE SERGIPE
PODER EXECUTIVO

C I D A D E D E
São Francisco
Construindo uma nova história.

PREFEITURA MUNICIPAL
SECRETARIA MUNICIPAL DE ASSISTÊNCIA SOCIAL

SERVIÇO DE CONVIVÊNCIA E FORTALECIMENTO DE VÍNCULOS
FESTA DIA DAS CRIANÇAS- PIÇARREIRA, NASCENÇA, MANOEL DIONIZIO, MARIA
ERMINIA E SEDE.





ESTADO DE SERGIPE
PODER EXECUTIVO

C I D A D E D E
São Francisco
Construindo uma nova história.

PREFEITURA MUNICIPAL
SECRETARIA MUNICIPAL DE ASSISTÊNCIA SOCIAL

GRUPO FLOR DA IDADE EXIBIÇÃO DO DOCUMENTÁRIO E DA FESTA DO PADROEIRO
DA CIDADE
03/11/20210





ESTADO DE SERGIPE
PODER EXECUTIVO

C I D A D E D E

São Francisco

Construindo uma nova história.

PREFEITURA MUNICIPAL
SECRETARIA MUNICIPAL DE ASSISTÊNCIA SOCIAL





ESTADO DE SERGIPE
PODER EXECUTIVO

C I D A D E D E
São Francisco
Construindo uma nova história.

PREFEITURA MUNICIPAL
SECRETARIA MUNICIPAL DE ASSISTÊNCIA SOCIAL

ENTRGA D ALIMENTOS DO PROGRAMA PAA DIA 04/11 E 05/11/2021

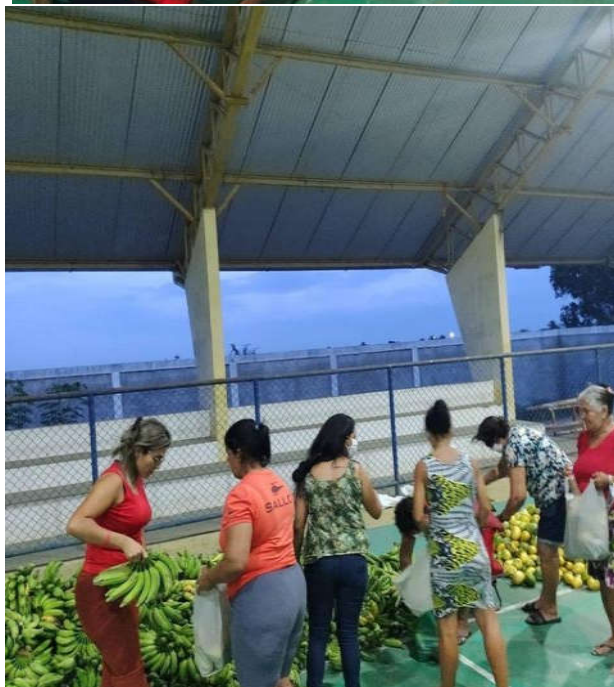
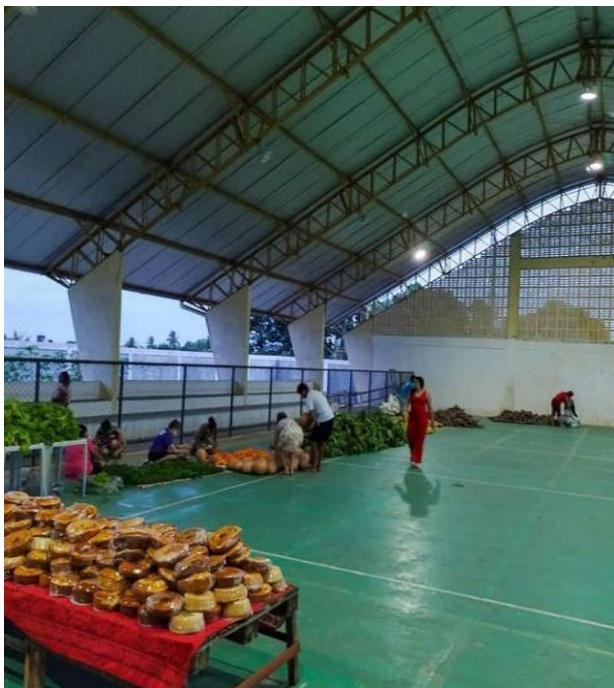



ESTADO DE SERGIPE
PODER EXECUTIVO

C I D A D E D E

São Francisco

Construindo uma nova história.

PREFEITURA MUNICIPAL
SECRETARIA MUNICIPAL DE ASSISTÊNCIA SOCIAL

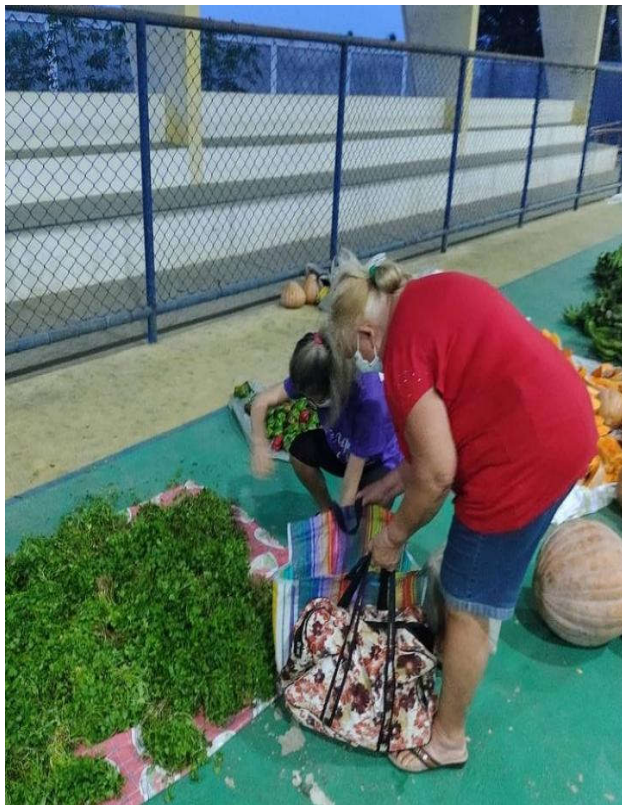



ESTADO DE SERGIPE
PODER EXECUTIVO

C I D A D E D E
São Francisco
Construindo uma nova história.

PREFEITURA MUNICIPAL
SECRETARIA MUNICIPAL DE ASSISTÊNCIA SOCIAL



CAPACITAÇÃO COM OS PROFISSIONAL DO SUAS.
TEMA: REORGANIZAÇÃO DO TRABALHO SOCIAL COM FAMILIAS EM TEMPO DE
PANDEMIA E PÓS-PANDEMIA 09/11/2021.



ESTADO DE SERGIPE
PODER EXECUTIVO

C I D A D E D E
São Francisco
Construindo uma nova história.

PREFEITURA MUNICIPAL
SECRETARIA MUNICIPAL DE ASSISTÊNCIA SOCIAL



SERVIÇO DE CONVIVÊNCIA E FORTALECIMENTO DE VÍNCULOS
PALESTRA SOBRE DROGAS 11/11/2021





ESTADO DE SERGIPE
PODER EXECUTIVO

C I D A D E D E
São Francisco

Construindo uma nova história.

PREFEITURA MUNICIPAL
SECRETARIA MUNICIPAL DE ASSISTÊNCIA SOCIAL

**SERVIÇO DE CONVIVÊNCIA E FORTALECIMENTO DE VÍNCULOS – GRUPO FLOR DA
IDADE**

AULA DE DANÇA 11/11/2021





ESTADO DE SERGIPE
PODER EXECUTIVO

C I D A D E D E
São Francisco

Construindo uma nova história.

PREFEITURA MUNICIPAL
SECRETARIA MUNICIPAL DE ASSISTÊNCIA SOCIAL

**SERVIÇO DE CONVIVÊNCIA E FORTALECIMENTO DE VÍNCULOS – GRUPO FLOR DA
IDADE
OUTUBRO ROSA E NOVEMBRO AZUL 18/11/2021**





ESTADO DE SERGIPE
PODER EXECUTIVO

C I D A D E D E
São Francisco
Construindo uma nova história.

PREFEITURA MUNICIPAL
SECRETARIA MUNICIPAL DE ASSISTÊNCIA SOCIAL

ATIVIDADES NOVEMBRO CRIANÇAS – PIÇARREIRA DIA 23/11/2021



End.: Travessa Nova Brasília -s/ nº – Centro – CEP.: 49.945-000 – Fone/Fax: (079) 3367-1180
C.N.P.J.: 13.118.435/0001-87 – São Francisco-SE.



ESTADO DE SERGIPE
PODER EXECUTIVO

C I D A D E D E
São Francisco
Construindo uma nova história.

PREFEITURA MUNICIPAL
SECRETARIA MUNICIPAL DE ASSISTÊNCIA SOCIAL





ESTADO DE SERGIPE
PODER EXECUTIVO

C I D A D E D E
São Francisco
Construindo uma nova história.

PREFEITURA MUNICIPAL
SECRETARIA MUNICIPAL DE ASSISTÊNCIA SOCIAL

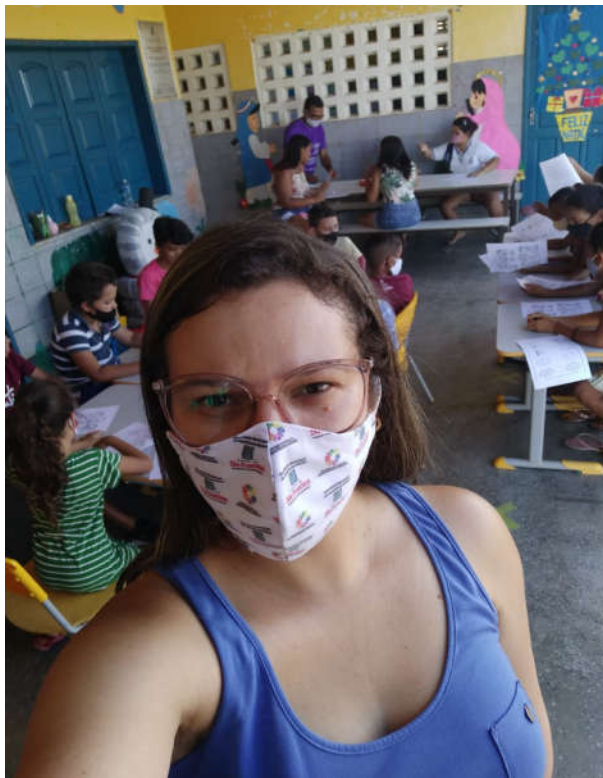



ESTADO DE SERGIPE
PODER EXECUTIVO

C I D A D E D E
São Francisco

Construindo uma nova história.

PREFEITURA MUNICIPAL
SECRETARIA MUNICIPAL DE ASSISTÊNCIA SOCIAL



SERVIÇO DE CONVIVÊNCIA E FORTALECIMENTO DE VÍNCULOS
RODA DE CONVERSA SOBRE VIOLÊNCIA CONTRA A PESSOA IDOSA 25/11/2021





ESTADO DE SERGIPE
PODER EXECUTIVO

C I D A D E D E
São Francisco

Construindo uma nova história.

PREFEITURA MUNICIPAL
SECRETARIA MUNICIPAL DE ASSISTÊNCIA SOCIAL

FORTALECIMENTO DE VÍNCULOS
CRIANÇAS – SEDE 29/11/2021





ESTADO DE SERGIPE
PODER EXECUTIVO

C I D A D E D E
São Francisco
Construindo uma nova história.

PREFEITURA MUNICIPAL
SECRETARIA MUNICIPAL DE ASSISTÊNCIA SOCIAL

MÊS DE DEZEMBRO

SERVIÇO DE CONVIVÊNCIA E FORTALECIMENTO DE VÍNCULOS
CRIANÇAS- NASCENÇA





ESTADO DE SERGIPE
PODER EXECUTIVO

C I D A D E D E

São Francisco

Construindo uma nova história.

PREFEITURA MUNICIPAL
SECRETARIA MUNICIPAL DE ASSISTÊNCIA SOCIAL



SERVIÇO DE CONVIVÊNCIA E FORTALECIMENTO DE VÍNCULOS

CRIANÇAS- PIÇARREIRA





ESTADO DE SERGIPE
PODER EXECUTIVO

C I D A D E D E
São Francisco

Construindo uma nova história.

PREFEITURA MUNICIPAL
SECRETARIA MUNICIPAL DE ASSISTÊNCIA SOCIAL





ESTADO DE SERGIPE
PODER EXECUTIVO

C I D A D E D E
São Francisco

Construindo uma nova história.

PREFEITURA MUNICIPAL
SECRETARIA MUNICIPAL DE ASSISTÊNCIA SOCIAL

BRINCADEIRAS E DINÂMICAS – GRUPO FLOR DA IDADE





ESTADO DE SERGIPE
PODER EXECUTIVO

C I D A D E D E
São Francisco
Construindo uma nova história.

PREFEITURA MUNICIPAL
SECRETARIA MUNICIPAL DE ASSISTÊNCIA SOCIAL





ESTADO DE SERGIPE
PODER EXECUTIVO

C I D A D E D E
São Francisco
Construindo uma nova história.

PREFEITURA MUNICIPAL
SECRETARIA MUNICIPAL DE ASSISTÊNCIA SOCIAL





ESTADO DE SERGIPE
PODER EXECUTIVO

C I D A D E D E
São Francisco
Construindo uma nova história.

PREFEITURA MUNICIPAL
SECRETARIA MUNICIPAL DE ASSISTÊNCIA SOCIAL

ENCERRAMENTO DO GRUPO FLOR DA IDADE 22/12/2021





ESTADO DE SERGIPE
PODER EXECUTIVO

C I D A D E D E

São Francisco

Construindo uma nova história.

PREFEITURA MUNICIPAL
SECRETARIA MUNICIPAL DE ASSISTÊNCIA SOCIAL





ESTADO DE SERGIPE
PODER EXECUTIVO

C I D A D E D E

São Francisco

Construindo uma nova história.

PREFEITURA MUNICIPAL
SECRETARIA MUNICIPAL DE ASSISTÊNCIA SOCIAL





ESTADO DE SERGIPE
PODER EXECUTIVO

C I D A D E D E
São Francisco
Construindo uma nova história.

PREFEITURA MUNICIPAL
SECRETARIA MUNICIPAL DE ASSISTÊNCIA SOCIAL

CREAS

Campanha JANEIRO BRANCO



Vídeos relacionados à Violência Doméstica



ESTADO DE SERGIPE
PODER EXECUTIVO

C I D A D E D E

São Francisco

Construindo uma nova história.

PREFEITURA MUNICIPAL
SECRETARIA MUNICIPAL DE ASSISTÊNCIA SOCIAL

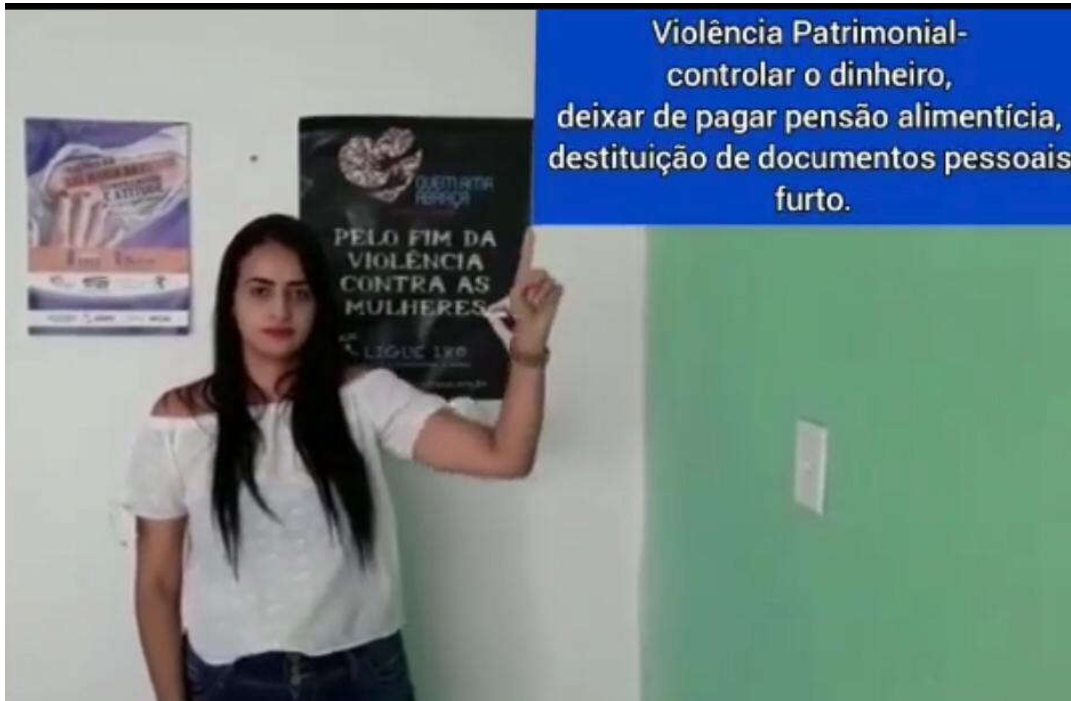

Grupo PAEFI (Pérolas) 1º ENCONTRO





ESTADO DE SERGIPE
PODER EXECUTIVO

C I D A D E D E
São Francisco
Construindo uma nova história.

PREFEITURA MUNICIPAL
SECRETARIA MUNICIPAL DE ASSISTÊNCIA SOCIAL





ESTADO DE SERGIPE
PODER EXECUTIVO

C I D A D E D E
São Francisco
Construindo uma nova história.

PREFEITURA MUNICIPAL
SECRETARIA MUNICIPAL DE ASSISTÊNCIA SOCIAL

Mobilização ao Dia Nacional de Combate ao Abuso e à Exploração Sexual de Crianças e Adolescentes





ESTADO DE SERGIPE
PODER EXECUTIVO

C I D A D E D E
São Francisco
Construindo uma nova história.

PREFEITURA MUNICIPAL
SECRETARIA MUNICIPAL DE ASSISTÊNCIA SOCIAL

Caminhada da Dia Nacional de Combate ao Abuso e à Exploração Sexual de Crianças e Adolescente



Vídeos relacionados à campanha 18 de Maio



ESTADO DE SERGIPE
PODER EXECUTIVO

C I D A D E D E
São Francisco
Construindo uma nova história.

PREFEITURA MUNICIPAL
SECRETARIA MUNICIPAL DE ASSISTÊNCIA SOCIAL





ESTADO DE SERGIPE
PODER EXECUTIVO

C I D A D E D E
São Francisco
Construindo uma nova história.

PREFEITURA MUNICIPAL
SECRETARIA MUNICIPAL DE ASSISTÊNCIA SOCIAL



Reunião sobre o protocolo Interinstitucional para acolhimento de crianças e adolescentes em Sergipe



ESTADO DE SERGIPE
PODER EXECUTIVO

C I D A D E D E

São Francisco

Construindo uma nova história.

PREFEITURA MUNICIPAL
SECRETARIA MUNICIPAL DE ASSISTÊNCIA SOCIAL



Campanha 18 de Maio Palestra



ESTADO DE SERGIPE
PODER EXECUTIVO
C I D A D E D E
São Francisco
Construindo uma nova história.

PREFEITURA MUNICIPAL
SECRETARIA MUNICIPAL DE ASSISTÊNCIA SOCIAL

FAÇA BONITO.
PROTEJA NOSSAS CRIANÇAS E ADOLESCENTES.

PALESTRA 18 DE MAIO
Dia Internacional do Combate ao Abuso e a Exploração Sexual de Crianças e Adolescentes

PALESTRANTES

| | | | |
|--|--|---|---|
| Maria de Lourdes Hora Neves Psicóloga do CREAS | Aline Oliveira Pedral Assistente Social do CREAS | Maria Grasielle Lima Oliveira Assistente Social do CRAS | José Carlos Santos Neto Conselheiro Tutelar |
|--|--|---|---|

Quarta-feira, 26 de maio de 2021, às 14h.

Para os alunos da Escola Municipal Leandro Maciel.
Informações de participação do Google Meet
Link da videochamada: meet.google.com/fei-jepw-vdn

FAÇABONITO.ORG

CRAS CREAS Conselho Tutelar Secretaria de Assistência Social Secretaria Municipal de Educação

C I D A D E D E São Francisco
Construindo uma nova história.

@prefsaofrancisco @prefsaofranciscoe





ESTADO DE SERGIPE
PODER EXECUTIVO

C I D A D E D E
São Francisco
Construindo uma nova história.

PREFEITURA MUNICIPAL
SECRETARIA MUNICIPAL DE ASSISTÊNCIA SOCIAL

Grupo PAEFI (Pérolas) 2º ENCONTRO





ESTADO DE SERGIPE
PODER EXECUTIVO

C I D A D E D E
São Francisco
Construindo uma nova história.

PREFEITURA MUNICIPAL
SECRETARIA MUNICIPAL DE ASSISTÊNCIA SOCIAL



Participação do CREAS na Audiência Pública



ESTADO DE SERGIPE
PODER EXECUTIVO

C I D A D E D E
São Francisco
Construindo uma nova história.

PREFEITURA MUNICIPAL
SECRETARIA MUNICIPAL DE ASSISTÊNCIA SOCIAL



Vídeo do Advogado Elder Oliveira em nome do CREAS, relacionado ao ECA- Estatuto da Criança e do Adolescente



ESTADO DE SERGIPE
PODER EXECUTIVO

C I D A D E D E
São Francisco
Construindo uma nova história.

PREFEITURA MUNICIPAL
SECRETARIA MUNICIPAL DE ASSISTÊNCIA SOCIAL



XI CONFERÊNCIA MUNICIPAL DE ASSISTÊNCIA SOCIAL



ESTADO DE SERGIPE
PODER EXECUTIVO

C I D A D E D E
São Francisco
Construindo uma nova história.

PREFEITURA MUNICIPAL
SECRETARIA MUNICIPAL DE ASSISTÊNCIA SOCIAL



ADESIVAÇÃO REFERENTE À CAMPANHA AGOSTO LILÁS

*End.: Travessa Nova Brasília -s/ n° - Centro - CEP.: 49.945-000 - Fone/Fax: (079) 3367-1180
C.N.P.J.: 13.118.435/0001-87 - São Francisco-SE.*



ESTADO DE SERGIPE
PODER EXECUTIVO

C I D A D E D E
São Francisco

Construindo uma nova história.

PREFEITURA MUNICIPAL
SECRETARIA MUNICIPAL DE ASSISTÊNCIA SOCIAL



PANFLETAGEM REFERENTE À CAMPANHA AGOSTO LILÁS





ESTADO DE SERGIPE
PODER EXECUTIVO

C I D A D E D E
São Francisco
Construindo uma nova história.

PREFEITURA MUNICIPAL
SECRETARIA MUNICIPAL DE ASSISTÊNCIA SOCIAL

GRUPO PÉROLAS - "SETEMBRO AMARELO"



Entrega de Alimentos (PAA) Programa de Aquisição de Alimentos



ESTADO DE SERGIPE
PODER EXECUTIVO

C I D A D E D E
São Francisco
Construindo uma nova história.

PREFEITURA MUNICIPAL
SECRETARIA MUNICIPAL DE ASSISTÊNCIA SOCIAL





ESTADO DE SERGIPE
PODER EXECUTIVO

C I D A D E D E

São Francisco

Construindo uma nova história.

PREFEITURA MUNICIPAL
SECRETARIA MUNICIPAL DE ASSISTÊNCIA SOCIAL



CAPACITAÇÃO COM TODA A EQUIPE TÉCNICA DA ASSISTÊNCIA





ESTADO DE SERGIPE
PODER EXECUTIVO

C I D A D E D E
São Francisco
Construindo uma nova história.

PREFEITURA MUNICIPAL
SECRETARIA MUNICIPAL DE ASSISTÊNCIA SOCIAL



PALESTRA SOBRE A PREVENÇÃO E COMBATE AO USO DE DROGAS



ESTADO DE SERGIPE
PODER EXECUTIVO

C I D A D E D E
São Francisco
Construindo uma nova história.

PREFEITURA MUNICIPAL
SECRETARIA MUNICIPAL DE ASSISTÊNCIA SOCIAL





ESTADO DE SERGIPE
PODER EXECUTIVO

C I D A D E D E
São Francisco
Construindo uma nova história.

PREFEITURA MUNICIPAL
SECRETARIA MUNICIPAL DE ASSISTÊNCIA SOCIAL

GRUPO PÉROLAS - “BOA AUTOESTIMA E O AUTOCUIDADO CONSIGO MESMO”





ESTADO DE SERGIPE
PODER EXECUTIVO

C I D A D E D E

São Francisco

Construindo uma nova história.

PREFEITURA MUNICIPAL
SECRETARIA MUNICIPAL DE ASSISTÊNCIA SOCIAL





ESTADO DE SERGIPE
PODER EXECUTIVO

C I D A D E D E
São Francisco
Construindo uma nova história.

PREFEITURA MUNICIPAL
SECRETARIA MUNICIPAL DE ASSISTÊNCIA SOCIAL

PALESTRA: “AS TRÊS REGRAS DA VIDA: SONHAR, ACREDITAR E REALIZAR”



ESTADO DE SERGIPE
PODER EXECUTIVO

C I D A D E D E
São Francisco
Construindo uma nova história.

PREFEITURA MUNICIPAL
SECRETARIA MUNICIPAL DE ASSISTÊNCIA SOCIAL





ESTADO DE SERGIPE
PODER EXECUTIVO

C I D A D E D E
São Francisco
Construindo uma nova história.

PREFEITURA MUNICIPAL
SECRETARIA MUNICIPAL DE ASSISTÊNCIA SOCIAL

Encerramento das atividades do ano 2021



Leyla Braz Guimarães

986.220.805-87 - LEYLA BRAZ GUIMARAES



ESTADO DE SERGIPE
PODER EXECUTIVO

C I D A D E D E
São Francisco

Construindo uma nova história.

PREFEITURA MUNICIPAL DE SÃO FRANCISCO

SECRETARIA MUNICIPAL DE ADMINISTRAÇÃO - SEMAD

RELATÓRIO DE
GESTÃO ANUAL 2021



ESTADO DE SERGIPE
PODER EXECUTIVO

C I D A D E D E
São Francisco
Construindo uma nova história.

PREFEITURA MUNICIPAL DE SÃO FRANCISCO

SECRETARIA MUNICIPAL DE ADMINISTRAÇÃO - SEMAD

GABINETE DO SECRETÁRIO

RELATÓRIO DE GESTÃO ANUAL – 2021

O presente **Relatório de Gestão Anual** simplificado aqui apresentado sintetiza as principais atividades desenvolvidas pela **Secretaria Municipal de Administração - SEMAD** ao longo do respectivo ano, através de seus departamentos e setores, em articulação com os demais órgãos da Prefeitura Municipal de São Francisco, Estado de Sergipe e em parceria com as instituições públicas e representativas da sociedade civil.

- **1º Mês de 2021: Relatório de Gestão Parcial SEMAD referente ao mês de Janeiro de 2021.**

Iniciando o ano de 2021 a Prefeitura Municipal de São Francisco-SE, através da **Secretaria Municipal de Administração – SEMAD**, reafirmou e reiterou incisivamente junto a Equipe Técnica Administrativa as suas competências, finalidades e objetivos no que tange à gestão sistêmica acerca dos resultados e medição do desempenho de sua cadeia de valor. Contextualizando, a supracitada Secretaria, órgão integrante da Administração Pública Municipal, primando pela sedimentação da cultura de organização, comprometimento, planejamento e zelo pela máquina pública é realizada por meio de ações e de processos internos que visem à entrega de seus serviços de acordo com a demanda, e, adicionalmente, buscando agregar benefícios com a implantação da gestão por resultados alcançáveis. São nesses sentidos que os atributos da **organização estrutural, legalidade, eficiência, eficácia, efetividade, responsabilidade, economicidade, excelência e execução** foram os primordiais alicerces das dimensões de esforços contínuos desta Secretaria para a projeção dos resultados durante o 2º bimestre de 2021.

- **2º Mês de 2021: Relatório de Gestão Parcial SEMAD referente ao mês de Fevereiro de 2021.**

No 2º mês de trabalhos administrativos da nova gestão focamos no objetivo de averiguação do grau de aderência dos processos gerenciais das assessorias, comissões e departamentos desta Secretaria, voltada para o modelo de excelência em gestão pública, analisamos minuciosamente, os pontos fortes e as oportunidades de melhorias buscando sempre o aperfeiçoamento das ações e a constante disseminação da necessidade de utilização de indicadores, que garantam efetivamente os resultados



ESTADO DE SERGIPE
PODER EXECUTIVO

C I D A D E D E
São Francisco
Construindo uma nova história.

PREFEITURA MUNICIPAL DE SÃO FRANCISCO

SECRETARIA MUNICIPAL DE ADMINISTRAÇÃO - SEMAD

diante da modernização pública da atual gestão municipal em conformidade com os atuais primórdios exigidos pelas leis em vigor.

- **3º Mês de 2021: Relatório de Gestão Parcial SEMAD referente ao mês de Março de 2021.**

Sempre almejando à obediência em conduzir ao melhor resultado possível e sedimentar a atual gestão por resultados diante dos desafios da administração pública municipal e assim, continuar com a definição das diretrizes e normas relativas ao modelo institucional e à elaboração de atos que disciplinam o desempenho desta *Secretaria Municipal de Administração*, promovemos a disseminação da necessidade de utilização de indicadores que garantam as ações da **SEMAD** com foco nos resultados eficazes, de acordo com as exigências do atual sistema operacional técnico administrativo que permeia a máquina pública.

- **4º Mês de 2021: Relatório de Gestão Parcial SEMAD referente ao mês de Abril de 2021.**

O propósito principal do 4º mês de gestão administrativa, foi na projeção do resultado alcançado pela *Secretaria Municipal de Administração – SEMAD*. O Departamento de Planejamento acatando a exigência da referida Secretaria, seguiu rigorosamente a obediência em conduzir ao melhor resultado possível: sedimentar a gestão por resultados diante dos desafios da administração pública para o ano de 2021, mediante os diversos problemas causados e decorrentes do novo coronavírus(COVID-19).

- **5º Mês de 2021: Relatório de Gestão Parcial SEMAD referente ao mês de Maio de 2021.**

Visando e objetivando à continuidade da definição das diretrizes e normas relativas ao modelo institucional e à elaboração de atos que disciplinam o desempenho desta Secretaria, promovendo a disseminação da necessidade de utilização de indicadores que garantam as ações da *Secretaria Municipal de Administração – SEMAD*, com foco nos resultados, apesar de se tratar de um ano administrativo muito difícil, reavaliamos como no ano de 2020, o desenvolvimento das assessorias, comissões e departamentos no entendimento e elaboração de suas metas atualmente deslançadas e cumpridas satisfatoriamente. A **SEMAD** acredita fielmente que a manutenção de indicadores na gestão do planejamento municipal, traz uma contribuição metodológica para a gestão pública, proporcionando a sistematização das ferramentas de modernização da gestão municipal primordialmente.

OBSERVAÇÃO: no mês de maio de 2021, realizamos virtualmente, porém de forma transparente, participativa, efetiva e democrática a “AUDIÊNCIA PÚBLICA PARA A ELABORAÇÃO DA LEI DE DIRETRIZES ORÇAMENTÁRIAS-LDO E A LEI ORÇAMENTÁRIA ANUAL 2022(LOA)”.



ESTADO DE SERGIPE
PODER EXECUTIVO

C I D A D E D E
São Francisco

Construindo uma nova história.

PREFEITURA MUNICIPAL DE SÃO FRANCISCO

SECRETARIA MUNICIPAL DE ADMINISTRAÇÃO – SEMAD

- **6º Mês de 2021: Relatório de Gestão Parcial SEMAD referente ao mês de Junho de 2021.**

Ao concluir o 1º semestre de 2021 ainda com as consequências da COVID-19, mas visando incansavelmente à continuidade da definição das diretrizes e normas relativas ao modelo institucional e à elaboração de atos que disciplinam o desempenho desta Secretaria, promovemos a disseminação da necessidade de utilização de indicadores que garantam as ações da **SEMAD** com foco nos resultados eficazes. O propósito principal assim como nos anos anteriores, esteve focado na projeção do resultado alcançado pela **Secretaria Municipal de Administração**, a **SEMAD**. Há exatos 06 meses, o Departamento de Planejamento seguiu com a obediência em conduzir ao melhor resultado possível: “sedimentar a gestão por resultados diante dos desafios da administração pública municipal em consonância com suas metas e objetivos a serem alcançados”.

- **7º Mês de 2021: Relatório de Gestão Parcial SEMAD referente ao mês de Julho de 2021.**

Iniciando o 2º semestre a **Secretaria Municipal de Administração – SEMAD**, ingressou relativamente no exercício dando continuidade a dinâmica em seus processos e práticas administrativas, como órgão da Administração Direta, objetivando um aprimoramento das atividades e ações administrativas de forma eficiente e visionária, onde pretende-se alcançar um trabalho mais produtivo e significativo na busca incessante de um melhor atendimento ao público alvo.

- **8º Mês de 2021: Relatório de Gestão Parcial SEMAD referente ao mês de Agosto de 2021.**

Já no 8º mês de trabalho do ano decorrente, tivemos por desígnio, positivar as principais realizações da **Secretaria Municipal de Administração – SEMAD** pelo Departamento de Planejamento, compilando e destacando as ações de toda a Secretaria. Neste Relatório, objetivamente, destacamos que foram priorizadas ações que contribuíssem para a modernização da Administração Municipal, bem como, para a participação, valorização e aperfeiçoamento dos servidores públicos municipais, nos assegurando de que estamos trilhando no caminho certo com toda dedicação, trabalho, zelo e respeito para com a máquina pública. Ainda no mês de agosto foi realizada uma reunião com o Técnico da CAT, objetivando a implementação do novo SIAFIC para o ano de 2023.

- **9º Mês de 2021: Relatório de Gestão Parcial SEMAD referente ao mês de Setembro de 2021.**

No 9º mês do corrente ano, a **Secretaria Municipal de Administração – SEMAD**, reavaliou mais uma vez a inovação por adotar uma metodologia atual para a nova administração, voltada para os resultados eficazes. As atividades, as metas e os resultados das ações concernentes aos primeiros 21(vinte e um) meses de trabalhos intensos, estão demonstradas sinteticamente dentro das



ESTADO DE SERGIPE
PODER EXECUTIVO

C I D A D E D E
São Francisco

Construindo uma nova história.

PREFEITURA MUNICIPAL DE SÃO FRANCISCO

SECRETARIA MUNICIPAL DE ADMINISTRAÇÃO - SEMAD

competências correspondentes, norteando-se pelo caráter estratégico em viabilizar a revisão dos processos internos focados na eficiência e na eficácia. A **SEMAD** trabalhou incansavelmente por entender que apoiar o processo de mudança e sedimentação da cultura de planejamento é atender aos princípios da nova Administração Pública, intrínseca por resultados e desempenho funcional satisfatório e pertinente ao novo modelo de Gestão Pública Municipal, sempre almejando a total eficácia necessária, viável, cabível e condizente com a realidade atual.

- **10º Mês de 2021: Relatório de Gestão Parcial SEMAD referente ao mês de Outubro de 2021.**

O presente Relatório objetiva a apresentação da gestão em parceria entre a **Secretaria Municipal de Administração – SEMAD** e a **Secretaria Municipal de Finanças**, no que tange ao atendimento à política participativa, a qualidade no serviço retratado neste relatório por adotar uma metodologia atual simplificada, porém clara, objetiva, focada e determinante para a nova administração, voltada para os resultados que proporcione a economia ao erário público. Contudo, as atividades, as metas e os resultados das ações concernentes as mês de outubro, estão demonstradas sinteticamente dentro das suas competências, como também, continuar apoiando o processo de mudança de planejamento no que diz respeito em atender aos princípios da nova Administração Pública, sempre almejando a meta de sempre trabalhar buscando resultados e desempenho funcional de qualidade e transparência exigida pelas leis em vigor no país.

- **11º Mês de 2021: Relatório de Gestão Parcial SEMAD referente ao mês de Novembro de 2021.**

Objetivando sempre alcançar e demonstrar as realizações e atividades desenvolvidas durante o ano de 2021, a atual Gestão Administrativa trabalhou sempre objetivando as ações empreendidas direcionadas a um melhor direcionamento da máquina pública, com olhar voltado à qualidade e transparência da nossa Gestão Pública. Fomentando novas formas administrativas e tendo como premissas ações sistêmicas e indicadores de desempenho. Trabalhamos diuturnamente elencando as atividades, pautadas frente à administração moderna e eficiente, ao mesmo tempo solidária e parceira da população, sempre buscando alcançar as metas e objetivos planejados para este ano de 2021, o qual foi muito desafiador em meio as inúmeras dificuldades transcorridas nas diversas áreas administrativas.

- **12º Mês de 2021: Relatório de Gestão Parcial SEMAD referente ao mês de Dezembro de 2021.**

Conclusão do Balanço Anual resumido das Atividades da Secretaria Municipal de Administração - SEMAD no ano 2021.



ESTADO DE SERGIPE
PODER EXECUTIVO

C I D A D E D E
São Francisco

Construindo uma nova história.

PREFEITURA MUNICIPAL DE SÃO FRANCISCO

SECRETARIA MUNICIPAL DE ADMINISTRAÇÃO - SEMAD

Concluimos que, na reta final do ano, apesar das inúmeras dificuldades financeiras enfrentadas durante todo o transcorrer do ano de 2021 e paralelamente a dificuldade econômica que atravessou o país causada pelo novo coronavírus(COVID-19), a **Secretaria Municipal de Administração - SEMAD** alcançou a sua atuação como órgão responsável em gerir a sistemática administrativa do Município de São Francisco, Estado de Sergipe, para o cumprimento das finalidades de planejar, coordenar e supervisionar a execução das atividades relativas a modernização da máquina pública administrativa, a gestão de recursos humanos, ao patrimônio mobiliário e de zelar pelo desenvolvimento dos serviços municipais, assegurando assim, a perfeita integração dos Sistemas. É sem sombra de dúvidas a responsável por conduzir e gerenciar o planejamento no âmbito do Poder Executivo Municipal, aperfeiçoar e capacitar os servidores públicos e os agentes políticos do Poder Executivo Municipal, na busca incansável pela melhoria da qualidade do serviço público aos Servidores Públicos Municipais e municípios em geral.

Gabinete da Secretaria Municipal de Administração - SEMAD da Prefeitura Municipal de São Francisco-SE, em 12 de janeiro de 2022.



Sidnei Martins de Araújo
Secretário Municipal de Administração
Decreto nº 208/2019



C I D A D E D E

São Francisco

Construindo uma nova história.

PREFEITURA MUNICIPAL DE SÃO FRANCISCO SERGIPE
SECRETARIA MUNICIPAL DE AGRICULTURA E MEIO AMBIENTE
Marcis Alves dos Santos
Secretário Municipal de
Agricultura e Meio Ambiente
Decreto nº 91/2020

RELATÓRIO ANUAL 2021

A Secretaria de Agricultura e Meio Ambiente, juntamente com a Prefeitura Municipal de São Francisco/SE, apresenta as atividades realizadas durante o ano de 2021.

Durante esse ano, a secretaria desenvolveu ações voltadas para todos os municípios de São Francisco/SE.

- Trabalhamos em parceria com a Secretaria Municipal de Saúde, via Vigilância Sanitária, orientando nossos feirantes, das medidas preventivas de enfrentamento ao COVID-19, adotadas pelo Ministério da Saúde.
- Atendimento e suporte aos participantes do “Programa Nacional de Alimentação” (PNAE).
- Visita aos participantes do “Programa Nacional de Alimentação” (PNAE), em suas respectivas plantações.
- Visitas e reuniões aos Agricultores participantes do “Projeto Dom Helder Câmara” (PDHC) executado pela Diamantina Projetos Ltda, e a “Agencia Nacional de Assistência Técnica e Extensão Rural” (ANATER).
- Orientação aos feirantes de carne de origem bovina, para a extinção do abate clandestino de animais.
- Fiscalização em parceria com a Coordenação de Vigilância Sanitária, no Mercado Municipal João Alves Filho, na sede do nosso Município, São Francisco/SE.
- Buscamos junto a EMDAGRO, capacitação para emissão da “Guia de Trânsito Animal” (GTA).
- Emissão da “Guia de Trânsito Animal” (GTA), semanalmente.
- Fiscalização e orientação a suposto criadouro de Suíno no Povoado Nascimento.
- Participação frequente, em reuniões ONLINE, da Jornada Alimentar, organizada pelo SEBRAE.
- Reunião organizada em parceria com a Secretaria de Assistência Social, para apresentarmos o “Programa de Aquisição de Alimentos – PAA, aos nossos agricultores.



C I D A D E D E

São Francisco

Construindo uma nova história.

PREFEITURA MUNICIPAL DE SÃO FRANCISCO SERGIPE
SECRETARIA MUNICIPAL DE AGRICULTURA E MEIO AMBIENTE
Fabricio Alves dos Santos
Secretário Municipal de
Agricultura e Meio Ambiente
Decreto nº 91/2020

- Reunião com equipe do Consorcio CONBASF, para elaboração e execução do Plano de Recuperação de Área Degradadas-PRAD do desarticulado lixão de São Francisco/SE,
- Conclusão do Empilhamento do lixo no Antigo Lixão.
- Solicitamos do Consorcio CONBASF, um relatório com todas as ações já executadas, como também as que ainda falta ser executadas no PRAD do desarticulado lixão de São Francisco/SE.
- Juntamos todas as fotos das ações já executadas no antigo lixão, para que assim o Dr. Fabrício concluísse o relatório e enviasse para ADEMA.
- Fiscalização e orientação sobre queimadas de lixo em fundos de quintais.
- Enviamos ofícios para secretários municipais de São Francisco/SE, para formação do Conselho Municipal de Meio Ambiente – CMMA.
- Participação do Webinário online sobre cobrança pelo Manejo de Resíduos Sólidos Urbanos.
- Reunião com Dr. Carlos (advogado da Prefeitura Municipal de São Francisco), debatemos sobre: Implantação da LEI de cobrança pelo manejo de RESIDUOS Sólidos.
- Reunião com o “Presidente da Câmara e demais vereadores, a nossa Prefeita Alba Nascimento, Secretário de Finanças, Secretário de Administração, coordenador de Defesa Civil e Meio Ambiente, Dr . Fabrício, técnico(a) do Consorcio CONBASF, , para debatermos o recente marco legal do saneamento básico, instituído pela lei Federal 14.026/2020.
- Fiscalizamos supostos pontos, onde lixo estava sendo Jogado em locais proibidos.
- Detectamos mudança significativa na coloração da água, como também, morte de peixes da espécie (Tilápia), na lagoa, localizada nesta cidade de São Francisco.
- Em parceria com a Secretaria de Obras, solicitamos com urgência visita de um Técnico da CODEVASF, em caráter de urgência, para assim tomarmos as decisões corretas.
- Elaboramos um relatório sobre a morte de peixes na lagoa.
- Atendemos a todos os questionamentos feitos pela TV SERGIPE, a respeito da morte dos peixes na lagoa.
- Fiscalizamos em resposta a algumas denúncias, sobre fossas cheias.



C I D A D E D E

São Francisco

Construindo uma nova história.

PREFEITURA MUNICIPAL DE SÃO FRANCISCO SERGIPE
SECRETARIA MUNICIPAL DE AGRICULTURA E MEIO AMBIENTE

- Preenchemos o sistema do **SNIS** sobre: Água e esgoto, águas Pluviais e resíduos sólidos.
- Ajudamos na capacitação do novo Coordenador de Defesa Civil e Meio Ambiente do ,Meio Ambiente.
- Reunião do Plano de Contingência anual do Município, Defesa Civil e Meio Ambiente,sobre a ferramenta S2ID (sistema integrado de informações sobre desastre), sobre ações de Defesa Civil no Município, sobre desastre Naturais e tecnológicos.
- Organizamos em parceria com a Defesa Civil municipal, uma reunião com o engenheiro do município, e solicitamos um laudo sobre o desmoronamento de terra, na via da rua São João, que liga o município aos povoados (lages, pau de canoa, Piçarreira e assentamento Irmã Hermínia).
- Vistoria sobre implantação de sinalização da patologia presente na rua São João (sinalizar, isolar o trecho da via supracitada).

Marcis Alves dos Santos
Secretário Municipal de
Agricultura e Meio Ambiente
Decreto nº 91/2020



**ESTADO DE SERGIPE
PREFEITURA MUNICIPAL DE SÃO FRANCISCO
SECRETARIA MUNICIPAL DE EDUCAÇÃO**

REALIZAÇÕES DO ANO DE 2021

DA EQUIPE PEDAGÓGICA

E

GESTÃO DA SECRETARIA MUNICIPAL DE EDUCAÇÃO

São Francisco/SE, de 15 de janeiro à 31 de dezembro de 2021



ESTADO DE SERGIPE
PREFEITURA MUNICIPAL DE SÃO FRANCISCO
SECRETARIA MUNICIPAL DE EDUCAÇÃO

A Secretária Municipal de Educação a senhora Viviane Bizerra do Nascimento e sua Equipe Pedagógica: Coordenadora Pedagógica, a senhora Sandra Silva Souza Nascimento e Orientadora Pedagógica, a senhora Gilbene Pereira Santos Nascimento, a senhora Eliana dos Santos Araújo, coordenadora do PSE – Educação e a senhora, Aliene Nascimento Santos, Técnica da Secretaria, relatam as ações desenvolvidas na educação, no ano de 2021, onde, desde o início do ano letivo, trabalha incansavelmente para melhorias no desenvolvimento da educação do nosso município. Portanto, segue abaixo, os pontos principais das ações realizadas na rede Municipal de Educação de São Francisco, de janeiro à dezembro de 2021.

JANEIRO

- **15/01** – Reunião para apresentação dos novos Secretários Municipais de Educação do Baixo São Francisco na DRE 06;
- **18/01** – Reunião com Diretores, coordenadores e equipe técnica da Secretaria Municipal de Educação na Consultoria Universo- Japoatã;
- **20/01** – Reunião com a Assessoria Jurídica; Readesão do Programa Busca Ativa Escolar;
- **21/01** – Reunião de Acolhimento aos dirigentes municipais de educação no Auditório Antônio Vieira Neto, na Praça Dom José Tomás, S/N, Bairro Siqueira Campos.
- **22/01** – Encontro com Gestores e técnicos – Novo Fundeb – Desafios e oportunidades no Hotel Del Mar;
- **25/01** – Orientações pedagógicas à Coordenadora da Escola Municipal Leandro Maciel, na sede da Secretaria Municipal de Educação;
- **26/01** – Vistoria da equipe do MPduc às Escolas Municipais e Estadual;
- **27/01** – Início das inscrições para o Processo Seletivo Simplificado – PSS 01/2021;
- **29/01** – Mudança para a nova sede da Secretaria Municipal de Educação, localizada na Rua Alfredo Hora, 116; Vídeo Conferência sobre Operacionalização do Novo Fundeb - o que muda na prática;

FEVEREIRO

- **05/02** – Visita da equipe Técnica da Consultoria Univerona sede da Secretaria Municipal de Educação; Reunião com diretores, coordenadores e equipe técnica da Secretaria para organizar o cronograma da semana do Busca Ativa Escolar;
- **08/02** – Formação com os coordenadores operacionais do Busca Ativa Escolar;
- **10/02** – Reunião com a equipe da Assistência Social, Conselho Tutelar, Saúde e Educação sobre a mobilização do Busca Ativa Escolar;
- **12/02** – Reunião da equipe da Secretaria e Consultoria às 09h;
- **19/02** – Reunião Articuladora com os representantes do Busca Ativa Escolar, às 09h na sede da Secretaria;
- **22/02** – Seminário Formativo da Undime (09h às 12h), para os Dirigentes Municipais da Educação;
- **23/02** – Seminário Formativo da Undime (09h às 12h); Capacitação para Gestores escolares realizado pela Consultoria Universo para discussão do início das aulas Não-presenciais e os protocolos de segurança(14h às 16h);

Rua Alfredo Hora, 116– Centro – São Francisco/SE CNPJ: 13.118.435/0007-72 CEP: 49945-000

sec.educacao@saofrancisco.se.gov.br TEL. (79) 3367 1180



ESTADO DE SERGIPE
PREFEITURA MUNICIPAL DE SÃO FRANCISCO
SECRETARIA MUNICIPAL DE EDUCAÇÃO

- **24/02** - Seminário Formativo da Undime (09h às 12h);
- **25/02** – Aula Inaugural do 1º Ciclo Formativo do PAPV – Programa Alfabetizar Pra Valer e início dos trabalhos da Coordenadora e Formadora do PAPV;
- **26/02** – Live sobre o caderno de Orientações aos dirigentes municipais de Educação (<https://bit.ly/2MSaly3>)

MARÇO

- **01/03** – Reunião on-line com os professores da rede municipal às 14h pelo Google Meet através do link: <https://meet.google.com/njs-wqyu-mvr>, para discussão sobre projetos interdisciplinares, calendários, Busca Ativa Escolar; Reunião sobre o novo CACS/FUNDEB, com o professor Paulo Lira; Reunião com professores da rede municipal de Educação;
- **1º à 05/03** – Chamada Pública do Busca Ativa Escolar:
 - *1º à 03 – divulgação nas redes sociais e carro de som nas ruas da cidade, povoados e Assentamentos;
 - *04 – Mobilização em frente a Escola Municipal Leandro Maciel sobre o Busca Ativa Escolar
 - *05 – Dia D do Busca Ativa Escolar, a partir das 15h;
- **08/03** – Apresentação dos professores convocados de através do PSS 01/2021: Nutricionista, Psicopedagoga, Pedagoga, Professor português/inglês, Matemática, História, Aux. Professor e aux. de serviços gerais;
- **09/03** – I Reunião Colegiada Intersetorial do PSE de 2021, através da Plataforma Zoom; Reunião Virtual sobre o protocolo de boas práticas na escola, com todos os Secretários Municipais de Educação, promovido pela UNDIME;
- **10/03** – 1º Encontro do Matriciamento com a participação da Psicopedagoga Nadja Maria dos Santos Oliveira;
- **11/03** – Liberação do Ginásio de Esportes Jean Nascimento (Anexo da Escola Municipal Leandro Maciel), para o cadastro do peixe da Semana Santa; Vídeo Conferência sobre o Acompanhamento e Controle Social do NOVO FUNDEB, com a participação do Presidente da UNDIME Nordeste e representantes do FNDE. (Link: <https://bit.ly/38oA7np>);
- **12/03** – Formação do SIMEC passando por suas abas (PAR 04, plataforma, PME), ministrada pelo coordenador geral de apoio às redes e Infraestrutura Educacional do MEC, Alexander Moreira;
- **15/03** -Reunião com o representante da Editora SEI LTDA, para a compra dos livros didáticos da Educação Infantil;
- **16/03** – Liberação do ginásio para a Secretaria Municipal de Saúde com o objetivo de testagem do COVID 19;
- **18/03** – 9º Encontro Técnico Estadual do PNLD – Sergipe – <https://conferenciaweb.rnp.br/> ; Reunião do Busca Ativa Escolar – Fora da Escola Não Pode;
- **23/03** – Apresentação dos contratados através do PSS 01/2021, professores pedagogos e vigilante;
- **25/03** – Capacitação com a equipe das escolas: diretores, coordenadores e equipe técnica da secretaria pela UNIVERSO com o tema: Desafios na Educação em tempos de pandemia. Palestrante a Mestra Deyse Prado;



ESTADO DE SERGIPE
PREFEITURA MUNICIPAL DE SÃO FRANCISCO
SECRETARIA MUNICIPAL DE EDUCAÇÃO

ABRIL

- **05 à 09/04** – Jornada Pedagógica nas escolas:
 - 05/04** - Acolhida com diretores, coordenação e professores;
 - 06/04** - Calendário Escolar do ano Letivo 2021;
 - 07/04** - Equipe pedagógica da SEMESF no Pré-Escolar Adelina Silva Nascimento; Apresentação da equipe do PAPV (Programa Alfabetizar Pra Valer); PSE
 - 08/04** -Equipe pedagógica da SEMESF na Escola Municipal Leandro Maciel;Apresentação da equipe do PAPV (Programa Alfabetizar Pra Valer); PSE
- 09/04** -Planejamento anual e mensal.

- **07/04** –Live com o tema: Sergipe é poesia! Link: <https://meet.gov.com/qcd-iqxn-sbq>;
- **08/04** – Fórum Ordinário dos Dirigentes Municipais de Educação de Sergipe;
- **12/04** – Início do ano letivo /2021 da Rede Municipal de Ensino; Visita do Secretário Municipal de Agricultura e Meio Ambiente, o Senhor Tarcis Alves dos Santos para conversa sobre Educação Ambiental e Projeto Arborizar-SE;
- **13/04** – Conferência: Diálogo sobre a Busca Ativa no contexto da Educação Infantil. Link: <https://bit.ly/3whyyx5>;
 - ✓ Reunião com equipe do PSE, sob coordenação de Diego Nascimento - Saúde e Eliana dos Santos Araújo, coordenadora PSE - Educação, com a participação da diretora do Colégio Estadual João Dias Guimarães, a Senhora Vilma Nascimento, diretoras e coordenadoras municipais, equipe pedagógica da SEMESF, Assistência Social, Saúde.
 - ✓ Envio dos Planos de Ação do PAPV (Programa Alfabetizar Pra Valer) para a SEDUC.
- **14/04** – Audiência com a Comissão de Negociação do SINTESE e a Gestão Municipal;
- **16/04** – Reunião com presidentes da UEX's sobre o Plano de Ação do Programa Educação Conectada;
 - ✓ Reunião virtual com professores da EJAEF I e II, para planejamento e discussão do calendário 2021;
- **20/04** -Apresentação dos materiais didáticos do PAPV (Programa Alfabetizar Pra Valer), aos professores dos 1º e 2º anos;
- **22/04** – Reunião Pedagógica da SEMESF na Escola Municipal Getúlio Vargas, com a participação da diretora, apoio pedagógico e professores;
 - ✓ 1º Encontro Estadual do PAPV (Programa Alfabetizar Pra Valer), para professores do ciclo de Alfabetização: Youtube.com/educacaoosergipe
- **23/04** – Reunião Virtual do Busca Ativa Fora da Escola Não Pode. Apresentação: Projeto Paternidade Responsável, começa pelo registro. Youtube.com/educacaoosergipe;
- **26/04** – Reunião com o Ex-Secretário e atual Vice-Prefeito da cidade de Propriá, o Senhor Rafael Sandes para discutir Estratégias Educacionais, com a finalidade de melhorar os índices do Baixo São Francisco e evoluir a Educação local, que passa pelo desafio da Pandemia;
- **27/04** –Fórum de Educação Infantil de Sergipe com o tema: Direito das Crianças, suas famílias e seus educadores – gestoras(es), professores e funcionários;
- **28/04** – Workshop Online de Integração para Políticas Públicas de Educação Empreendedora.
- **30/04** – Reunião Técnica com a SEDUC/UNDIME, através do aplicativo Zoom, com o Link: <https://us02web.zoom.us/j/89792628828>



ESTADO DE SERGIPE
PREFEITURA MUNICIPAL DE SÃO FRANCISCO
SECRETARIA MUNICIPAL DE EDUCAÇÃO

MAIO

- **03/05** – Reunião com diretores, coordenadores, equipe pedagógica e Secretária de Educação com o Vice Prefeito Rafael Sandes, às 8h, através do Google Meet:----- com o tema: Desafios da Educação, estratégias nos impactos da pandemia; ferramentas para aprendizagem; pós-pandemia; Visita técnica da Consultoria Universo;
- **05/05** – Primeira reunião bimestral do Busca Ativa escolar, através do Link: <https://us02web.zoom.us/j/89472349778?Pwd=dizFODE.ZWKU4NUVOZJZDIMXBKS3dLz9>;
- **06/05** – Reunião interna de secretários municipais para orientação do preenchimento do formulário IEGE (TCE/SE);
- **07/05** – Busca Ativa Escolar nas casas para matrícula de alunos da EJAEF;
- **11/05** – Reunião de secretários, na Prefeitura Municipal, às 8h com a prefeita Alba, para planejamento das ações na Emancipação Política e contra o COVID-19; Webpalestra com a enfermeira Ana Inês através do PSE (Programa Saúde na Escola) com o tema: Situação Vacinal e Combate à COVID-19, com as turmas dos 6º e 7º anos, às 14h;
- **13/05** – Formação do PAPV (Programa Alfabetizar Pra Valer), às 14h, na Escola Municipal Leandro Maciel; Plano de Ação pra Retomada dos 1º e 2º anos do Ensino Fundamental; Visita da Coordenadora do CREAS, a senhorita Andreza Firmino para falar sobre o dia 18 de maio (Dia Internacional do Combate ao Abuso e a Exploração Sexual de Crianças e Adolescentes); Webpalestra com a enfermeira Ana Inês através do PSE (Programa Saúde na Escola) com o tema: Situação Vacinal e Combate à COVID-19, com as turmas dos 8º e 9º anos, às 14h;
- **17/05** – Formação para os Técnicos da Secretaria Municipal de Educação (SEMESF) através da Consultoria Universo;
- **20/05** – Visita da Assistente Social do CREAS, a Senhora Aline Oliveira Pedral e a Coordenadora do CREAS, a senhorita Andreza Firmino para agendamento da webpalestra sobre o dia 18 de maio, para o dia 26/05, às 14h e divulgação do vídeo para a Educação Infantil e ensino fundamental, anos finais;
- **24/05** – Questionário i-Educação 2021;
- **25/05** – Audiência Pública Eletrônica para o Processo de elaboração das Leis Orçamentárias: LDO e LOA 2022 e PPA 2022-2025; Webnário com o FNDE: Jornada de apoio aos programas de Educação Infantil, às 10h; Reunião com os coordenadores do PSE, o senhor Diego Nascimento e a senhora Eliana dos Santos Araújo, na sede da Secretaria Municipal de Saúde, às 14h, com a seguinte pauta: Projeto PSE em Ação: No São João Também é Tempo de Prevenção;
- **26/05** – Audiência com a Comissão do SINTESE, às 9h, para negociação do retroativo de 2020; Palestra virtual sobre o Dia Internacional do Combate ao Abuso e a Exploração Sexual de Crianças e Adolescentes, através do Link: <https://meet.google.com/fei-jepw-vdn>, às 14h, com as turmas dos anos finais da Escola Municipal Leandro Maciel;
- **28/05** – 2ª Reunião bimestral do Busca Ativa Escolar, das 8h às 9h30; Reunião de alinhamento para coordenadores e formadores do PAPV (Programa Alfabetizar Pra Valer), através do aplicativo Zoom;
- **31/05** – Reunião de Planejamento com a equipe de auxiliares administrativos e direção da Escola Municipal Leandro Maciel, sobre a EJAEF;



ESTADO DE SERGIPE
PREFEITURA MUNICIPAL DE SÃO FRANCISCO
SECRETARIA MUNICIPAL DE EDUCAÇÃO

JUNHO

- **1º/06** – Reunião com a equipe da Secretaria Municipal da Saúde para organizar o **dia D** de vacinação contra o COVID-19 para os profissionais da Educação do município;
- **07/06** – Seminário Formativo da UNDIME/SE, para os Conselheiros Municipais do CACS/ FUNDEB; Questionário sobre o retorno das aulas presenciais – ASCAM;
- **08/06** – Dia D da vacina (COVID-19) para os profissionais da educação;
- **09/06** – Palestra virtual sobre como aplicar o ensino integral com o FUNDEB/2021, promovido pela FAMES, através do Link: <https://meet.google.com/kbe-wyek-ckm> com o palestrante Paulo Lira;
- **11/06** – Ciclo de oficinas do PAR: PNE, diagnóstico e planejamento do Par – UNDIME/SE, às 10h, como Senhor Alexander Moreira (Coordenador Geral de Apoio às Redes e Infraestrutura Educacional); Chegada dos Livros Didáticos para a Educação Infantil;
- **15/06** – Participação no projeto: Na Emancipação comemoramos o São João com os alunos dos 6º e 7º anos da Escola Municipal Leandro Maciel, às 13h30min; Formação do PAPV (Programa Alfabetizar Pra Valer);
- **16/06** – Participação no projeto: Na Emancipação comemoramos o São João com os alunos dos 8º e 9º anos da Escola Municipal Leandro Maciel, às 13h30min; Reunião Interna com a Secretária de Educação para discussão sobre as demandas da educação do município;
- **17/06** – Hasteamento da Bandeira – Emancipação Política do Município; 2ª Reunião Técnica com a ASCAM, DRE'6, jurisdicionados, com o link: <https://meet.google.com/uha-jaoi-uuz>; Missa em Ação de Graça pela Emancipação Política do Município às 19h e apresentação do Projeto: Documentário sobre a cidade de São Francisco/SE, promovida pela Secretaria Municipal de Assistência Social;
- **18/06** – Encerramento do 1º semestre letivo das escolas municipais; Reunião com a equipe do PAPV sobre a Articulação da volta às aulas presenciais para o ensino infantil; Projeto PSE em Ação: São João também é tempo de prevenção, com distribuição de kits de higiene para prevenção do CORONAVÍRUS e doces típicos juninos pelas ruas da cidade, a partir das 14h;
- **21/06** – Reunião com o Secretário de Administração Sidnei Martins, o advogado Carlos Alberto e equipe da secretaria para tratar sobre a licença a professora Marcléa e a adaptação da professora Jandira;
- **30/06** – Reunião com a equipe técnica da CAT (Escritório de Contabilidade), a Srª Kelly, às 9h, com as diretoras, coordenadoras das escolas, equipe técnica da secretaria da educação e técnico da Consultoria Universo, o Sr. Paulo Neco;

JULHO

- **07/07** – Entrega do Livro Didático Infantil aos pais ou responsáveis de alunos;
- **09/07** – Reunião virtual com o Secretário Estadual de Educação, o Sr. Josué Modesto, para a ação do termo de adesão dos municípios para INTERNET PATROCINADA, às 9h;
- **12/07** – Questionário da ASCAM sobre a volta às aulas e sobre o PAPV;
- **13/07** – Entrega dos Livros do PAPV (Programa Alfabetizar Pra Valer), no Pré-Escolar Adelina Silva Nascimento, às 8h;
- **16/07** – Reunião de alinhamento com os professores alfabetizadores dos 1º e 2º anos, às 9h;
- **18/07** – Capacitação para técnicos e gestores do FNDE, com Gustavo Lima Souza, às 11h;
- **19/07** – Reunião virtual sobre a Prova de Fluência para cadastro dos diretores das escolas municipais, às 14h; Reunião com os pais ou responsáveis de alunos dos 1º e 2º anos, para a



ESTADO DE SERGIPE
PREFEITURA MUNICIPAL DE SÃO FRANCISCO
SECRETARIA MUNICIPAL DE EDUCAÇÃO

- formação das turmas para aulas presenciais do PAPV (Programa Alfabetizar Pra Valer), no Pré-Escolar Adelina Silva Nascimento, às 14h;
- **20/07** – Reunião com diretores para discussão e planejamento, às 8h, na SEMESF; Reunião Intersetorial da Busca Ativa Escolar com o Articulador da UNICEF e Supervisor Estadual da DRE, às 10h;
 - **28/07** – Reunião com o diretor da DR'06, o Sr. Max Cardoso, a Secretária Viviane Bizerra do Nascimento, a Orientadora Pedagógica Gilbene Pereira Santos Nascimento e a Prefeita Alba dos Santos Nascimento para esclarecimentos sobre a prova SAEB;
 - **29/07** – Visita do técnico Paulo Neco da Consultoria Universo, para preenchimento dos indicadores do PAR 4; Visita da Orientadora Pedagógica Gilbene Pereira Nascimento e Coordenadora do PAPV Laís Santos Araújo na SEDUC;
 - **30/07** – Questionário sobre o Busca Ativa Escolar;
 - **31/07** - Reunião na Escola Municipal Maria Joselina dos Santos Araujo, para entrega dos Livros para o PAPV aos pais ou responsáveis de alunos;

AGOSTO

- **02/08** - Reunião com as coordenadoras e professoras do Alfabetizar pra valer com o objetivo de organizar a logística das aulas presenciais no Pré Escolar Adelina S. Nascimento.
- **03/08** – Entrega de kits de alimentação para os pais ou responsáveis de alunos nos povoados; Reunião com os pais de alunos e professores do 1º e 2º ano - PAPV (Programa Alfabetizar Pra Valer), às 8h, no Pré-Escolar Adelina Silva Nascimento e às 13h, na Escola Municipal Maria Joselina dos Santos Araújo; Assinatura do termo de adesão da **INTERNET PATROCINADA**;
- **04/08** – Assinatura do termo de adesão do selo **UNICEF**; Entrega dos kits de alimentação para os pais ou responsáveis de alunos na sede do município; Reunião de pais ou responsáveis de alunos e professores sobre o PAPV (Programa Alfabetizar Pra Valer), na Escola Municipal Getúlio Vargas;
- **05/08** – Visita técnica com o Senhor Paulo Neco (Consultoria Universo) para informações no PAR+PME;
- **09/08** – Início das aulas presenciais para os alunos do 1º e 2º anos da rede municipal de ensino; Reunião de pais ou responsáveis de alunos no Pré-Escolar Adelina Silva Nascimento;
- **11/08** – Reunião da SEDUC sobre a INTERNET PATROCINADA como o aluno ter acesso a plataforma. Link <https://convivaeducacao.org.br/plataforma9829>; Webinar do PSE: A prevenção da Covid-19 e monitoramento do PSE no ciclo 2021/2022;
- **12/08** – Reunião online sobre o Cacs/Fundeb realizado pela Undime;
- **20/08** – Reunião com a equipe escolar do Pré-Escolar Adelina Silva Nascimento, para planejamento mensal;
- **24/08** – Escolha do Livro Didático Infantil (PNLD/2022); Reunião de ciclo Formativo para professores de Educação Infantil, realizada pela ASCAM através do You Tube; Cadastro do dirigente de educação, do coordenador e do vice coordenador do programa TEMPO DE APRENDER;
- **26/08** – Participação da equipe da SEMESF na IX Conferência da Assistência Social;
- **31/08** – Diagnóstico do PAR finalizado; Participação na culminância do Projeto interdisciplinar “Folclore é cultura”, da Escola Municipal Leandro Maciel; II Fórum Nacional de coordenadores locais do Programa TEMPO DE APRENDER.



ESTADO DE SERGIPE
PREFEITURA MUNICIPAL DE SÃO FRANCISCO
SECRETARIA MUNICIPAL DE EDUCAÇÃO

SETEMBRO

- **01/09** – Reunião com equipe técnica, coordenadores e diretores das escolas para planejamento do mês: semana da Pátria, prova de Fluência;
- **02/09** – Reunião do CACS/FUNDEB para eleição e composição do Conselho; Busca Ativa Escolar no Acampamento Maria Lindaura para a modalidade EJAEF;
- **08/09** – Aplicação da prova de Fluência com as turmas do 2º ano na rede municipal de ensino;
- **09/09** – Segunda chamada da prova de Fluência na rede municipal; Reunião com a equipe técnica da secretaria e diretoras, referente ao retorno das aulas presenciais;
- **10/09** – Formação continuada para professores do ciclo de Alfabetização; Preenchimento do formulário do TCE sobre a volta as aulas;
- **13/09** - Reunião na Escola Municipal Maria Joselina dos Santos Araújo, com toda a equipe, para tratar sobre o retorno das aulas presenciais;
- **14/09** - Reunião no Pré-Escolar Adelina Silva Nascimento, com toda a equipe, para tratar sobre o retorno das aulas presenciais; PSE e ESF em ação – com palestra com a psicóloga Barbara Rocha Souza, com o tema: setembro Amarelo, mês de prevenção ao suicídio; aula de ginástica com a profissional de Educação Física, Mariany Guimarães Melo e Thammy Rocha Costa, no ginásio de esportes Jean Nascimento, às 13h.
- **15/09** – Reunião na Escola Municipal Leandro Maciel com toda a equipe, para tratar sobre o retorno das aulas presenciais;
- **21/09** – Reunião para orientação da plataforma do PAPV (Programa Alfabetizar Pra Valer), no Pré-Escolar Adelina Silva Nascimento, às 14h.
- **23/09** – PSE em Ação: Dia D - saúde da criança; com atendimento de odontólogo, verificação de situação vacinal, prevenção a covid-19 e ao Aedes Aegypti, educação nutricional, na Escola Municipal Maria Joselina dos Santos Araújo.
- **27/09** – Reunião com os professores da Escola Municipal Leandro Maciel, na Secretaria

OUTUBRO

- **01/10** – Reforma da Escola Municipal Leandro Maciel, iniciada dia 27/09;
- **05/10** – Reunião com os representantes de times de futsal, para a utilização do ginásio de esportes; Reunião com o chefe de transportes e motoristas do transporte escolar para definir o itinerário para o retorno das aulas presenciais;
- **06/10** – Reunião com diretores e coordenadores, sobre o retorno das aulas presenciais;
- **07/10** – Anúncio pelas ruas da cidade, convidando os pais ou responsáveis de alunos, para uma reunião referente ao retorno das aulas presenciais;
- **08/10** – Reunião virtual do Programa Tempo de Aprender, às 9h, através do google meet; Anúncio, no carro de som, sobre o retorno das aulas presenciais, na cidade e povoados; Reunião com as diretoras da Escola Municipal Leandro Maciel e a Diretora do Colégio Estadual João Dias Guimarães sobre a utilização do espaço para as aulas, devido a reforma do Leandro Maciel;
- **11/10** – Retorno das aulas presenciais com o Parque Infantil em comemoração ao Dia da Criança, no ginásio de esportes, para toda a rede de ensino;
- **13/10** – Recepção aos alunos no retorno das aulas presenciais em todas as escolas;
- **18/10** – Início das aulas presenciais dos alunos da EJAEF, usando como anexo, o Pré Escolar Adelina Silva Nascimento;
- **19/10** – Reunião com o Conselho Municipal do CACS/FUNDEB;
- **20/10** – Questionário sobre o Fórum Municipal de Educação, através do link: <https://forms.gle/KuH1DTbkH9yFLzNY6>; Questionário sobre o retorno das aulas presenciais e calendário 2021, através do link: <https://forms.gle/AhbkgZqJLS68TnHu9>; Formulário do termo de

Rua Alfredo Hora, 116– Centro – São Francisco/SE CNPJ: 13.118.435/0007-72 CEP: 49945-000

sec.educacao@saofrancisco.se.gov.br TEL. (79) 3367 1180



ESTADO DE SERGIPE
PREFEITURA MUNICIPAL DE SÃO FRANCISCO
SECRETARIA MUNICIPAL DE EDUCAÇÃO

Adesão do Alfabetizar pra Valer – turma 3º ano, através do link: <https://forms.gle/M21dz9ZZPLRGJn9BXA>; Reunião virtual sobre o Programa TEMPO DE APRENDER;

- **26/10** – Realização da Prova SAESE;
- **28/10** – Reunião com as diretoras da Escola Municipal Leandro Maciel e o Pré Escolar Adelina Silva Nascimento, sobre o Programa Tempo de Aprender, na Secretaria Municipal de Educação, às 9h;

NOVEMBRO

- **03/11** – Reunião de alinhamento mediado pela ASCAM; Reunião geral, com os coordenadores do Busca Ativa Escolar do estado;
- **10/11** – Reunião no Pré Escolar Adelina Silva Nascimento sobre planos de aula, Programas da Educação;
- **11/11** – Participação da equipe da educação e alunos dos anos finais na Palestra com o Delegado do DENARC, o Senhor André David e o delegado Albeni; Multiplicação da Formação da Educação Infantil;
- **12/11** – Reunião com diretores, coordenadores, equipe de apoio para falar sobre a prova SAEB, retorno das aulas 100% presencial, planejamento para dezembro;
- **16/11** – Visita do técnico da Consultoria Universo, o senhor Paulo Neco;
- **17/11** – Participação na Formação para professores do 3º ano; Reunião no Pré Escolar Adelina Silva Nascimento, às 10h e às 13h;
- **18/11** – Edital no Diário Oficial para o PSS para bolsistas de Extensão Tecnológica Nível II no âmbito do Programa Alfabetizar pra Valer; Multiplicação da Formação do ciclo de Alfabetização; Reunião na DRE 06 para tratar da prova SAEB;
- **19/11** - Distribuição dos livros para as turmas do 3º ano da rede de ensino;
- **24/11** – Formação e Planejamento para Multiplicação da Formação do Ciclo de Alfabetização;
- **25/11** – Prova SAEB; sorteios de brindes para alunos participantes da prova;

DEZEMBRO

- **01/12** - Reunião com equipe diretiva das escolas para planejamento do mês e o encerramento do ano letivo;
- **02/12** – Encontro para Alinhamento dos Calendários do ano letivo de 2021, entre redes Estadual e Municipais, das 9h às 10h, através do Google meet, com o link: <https://meet.google.com/ibt-roht-nku>;
- **03/12** - Conferência Municipal de Educação, com a participação da palestrante do Jociela Barboza Moraes, Coordenadora do Fórum Estadual de Educação/SE;
- **06/12** – Conferência Intermunicipal de Educação, das 8h às 16h, em Nossa Senhora das Dores;
- **07/12** – 2º dia da Conferência Intermunicipal de Educação, das 8h às 16h, em Nossa Senhora das Dores;
- **08/12** – Multiplicação da Formação – 7ª Multiplicação de Alfabetização, às 8h; Palestra com o Master Coach Robério Silva, no Ginásio de Esportes Jean Nascimento, às 14h, com participação de todos os profissionais da Educação e todas as Secretarias Municipais;
- **10/12** – Reunião Técnica da UNDIME/SE, sobre o Novo FUNDEB, tendo como convidado o senhor Leomir Ferreira de Araújo, Coordenador Operacional do Fundeb/MEC; Workshop da Educação Infantil;



ESTADO DE SERGIPE
PREFEITURA MUNICIPAL DE SÃO FRANCISCO
SECRETARIA MUNICIPAL DE EDUCAÇÃO

- **14/12** – Reunião com a Consultoria Universo; Encontro e troca de experiência entre professores do 3º ano;
- **15/12** – Devolutiva da Avaliação de Fluência, na Biblioteca Epifânio Dória, às 8h; Encontro e troca de Experiência com a equipe do PAPV;
- **20/12** – Reunião virtual sobre o Tempo de Aprender;
- **22/12** – Preenchimento do questionário do SAEB;
- **27/12** – Formatura do Jardim II, na Escola Municipal Maria Joselina dos Santos Araújo;
- **28/12** - Encerramento do Ano Letivo 2021;

São Francisco/SE, 31 de dezembro de 2021.

Viviane Bizerra do Nascimento
Secretária Municipal de Educação

Sandra Silva Souza Nascimento
Coordenadora Pedagógica

Gilbene Pereira Santos Nascimento
Orientadora Pedagógica

Eliana dos Santos Araújo
Coordenadora do PSE – Educação

Aliene Nascimento Santos
Suporte Técnica da Secretaria



C I D A D E D E
São Francisco

Construindo uma nova história.

PREFEITURA MUNICIPAL DE SÃO FRANCISCO
SECRETARIA MUNICIPAL DE OBRAS, TRANSPORTE E SERVIÇOS URBANOS.

RELATÓRIO DE GESTÃO

A Secretaria de Obras, Transportes e Serviços Urbanos de São Francisco apresenta o Relatório Anual de Gestão (RAG) referente às ações e serviços de secretaria, realizadas no município, no ano de 2021.

O RAG é o instrumento de prestação de contas e avaliação das ações e serviços realizados pela secretaria de obras, transportes e serviços urbanos. Além de constituir-se no instrumento de comprovação da aplicação dos recursos, tem a finalidade de apresentar os resultados alcançados com a execução dos projetos, serviços e ações, orientar a elaboração da nova programação anual, bem como eventuais redirecionamentos que se fizerem necessários no Plano Municipal de Obras, Transportes e serviços Urbanos.

A secretaria executou serviços de manutenção preventiva e corretiva nos prédios públicos do município, que se faz muito necessário para o funcionamento e conforto a todos funcionários que ali trabalham e para recepção do público. O mesmo foi feito para os transportes da secretaria.

Nos termos estabelecidos no art. 45 da Lei Complementar Federal nº 101/00 e na Resolução TC nº 222/02, demonstramos abaixo a relação de obras iniciadas no ano de 2020:

| DESCRIÇÃO DO PROJETO | DATA DO INÍCIO | SITUAÇÃO | DATA PREVISTA - CONCLUSÃO |
|---|----------------|-----------|---------------------------|
| VILLARD EMPREENDIMENTOS LTDA - EPP – PAVIMENTAÇÃO DE TRECHO DO ACOSTAMENTO DA AVENIDA ANTÔNIO CALDAS - SÃO FRANCISCO/SE | 26/03/2020 | CONCLUÍDA | - |
| SOEDIS MAQ ALUGUEL DE MAQUINAS E EQUIPAMENTOS - LTDA - REFORMA DA ESCOLA LEANDRO MACIEL. | 27/09/2021 | ANDAMENTO | Março/2021 |
| SÁ EMPREENDIMENTO EIRELLI - CONSTRUÇÃO DE | 09/02/2021 | CONCLUÍDA | - |



C I D A D E D E
São Francisco

Construindo uma nova história.

PREFEITURA MUNICIPAL DE SÃO FRANCISCO
SECRETARIA MUNICIPAL DE OBRAS, TRANSPORTE E SERVIÇOS URBANOS.

| | | | |
|--|--|--|--|
| TORRE DE IDENTIFICAÇÃO DO PÓRTICO E ABRIGOS DE ÔNIBUS NA SEDE DO MUNICÍPIO DE SÃO FRANCISCO E NO POVOADO PIÇARREIRADO MUNICÍPIO DE SÃO FRANCISCO/SE | | | |
|--|--|--|--|

São Francisco 17 de março de 2022.

Atenciosamente,

KEVIN SANTANA SANTOS

SECRETÁRIO MUNICIPAL DE OBRAS, TRANSPORTES E SERVIÇOS URBANOS